

Bulevardul Ficusului nr.44, Sector 1  
Cod :013975 – Bucuresti – Romania  
Telefon (+4021) 599 41 04 / 599 43 25/  
319 20 81/ 317 47 86  
Fax: (+4021) 599 41 05 / 319 20 82  
E-mail: office @ romaero.com  
Registrul Comerțului: J 40/3940/1991  
Cod fiscal: – RO 1576401  
Banca: B.C.R. – Sucursala Unirea  
Cod IBAN: RO45RNCB0082044172700001  
Capital Social: 15.615.372,5 lei

BURSA DE VALORI  
BUCUREȘTI S.A.

26 MAY 2009

INTRARE NR. 6896 IESIRE

SOCIETATEA COMERCIALĂ  
"ROMAERO" S.A. BUCUREȘTI  
REGISTRATURA  
intrare Nr. 2677  
ieșire 26 luna 05 anul 2009  
ziua 26 luna 05 anul 2009

Catre: RASDAQ

Conform regulamentului C.N.V.M. nr. 1 / 2006, va inaintam atasat urmatoarele documente:

- Raportul anual 2008 al S.C. ROMAERO S.A. conform art.113 a Regulamentului C.N.V.M. nr. 1 / 2006;
- Situatiile financiare anuale pentru anul 2008;
- Raportul auditorului financiar;
- Raportul administratorilor pentru anul 2008.

Va multumim pentru colaborare

DIRECTOR GENERAL  
Constantin DINISCHIOTU

DIRECTOR FINANCIAR-CONTABILITATE  
Mirela PACURARU

**Raport trimestrul IV al anului 2008 conform Instructiune C.N.V.M. nr.  
6/2005**

Judetul : Contribuabili Mijlocii 40  
 Persoana juridica : SC ROMAERO SA  
 Adresa : localitatea Bucuresti, sector 1,  
 Str. Ficusului, nr.44  
 Telefon : 5994104, Fax : 5994105  
 Numar din registrul comertului : J40/3940/1991

Activitatea preponderenta  
 (denumire clasa CAEN) : Constructii  
 si reparatii de aeronave si nave spatiale  
 Cod clasa CAEN : \_\_\_\_\_ 3530  
 Cod unic de inregistrare :  
 1576401 atribut fiscal R

**1.Contul de profit si pierdere la data de 31.12.2008**

a) Contul de profit si pierdere la data de 31.12.2008 - forma simplificata

- mii lei -

Denumirea indicatorului	Realizari in perioada de raportare
Venituri totale	118,905
Cheltuieli totale	116,578
Rezultatul brut - Profit	2,327
- Pierdere	-
Impozit pe profit	40
Rezultat net - Profit	2,287
- Pierdere	-

b) Contul de profit si pierdere la data de 31.12.2008 - forma detaliata

- mii lei -

Denumirea indicatorului		31.12.2007	31.12.2008
1. Cifra de afaceri neta (2+3+4)	1	62,537	81,128
Productia vinduta (C701+C702+C703+C704+C705+C706+C708)	2	61,585	81,014
Venituri din vanzarea marfurilor (S707)	3	952	114
Venit.din subv.de expl.af.er. cf.de af.nete (S7411)	4	0	0
2. Variatia stocurilor - Sold C (C711)	5	20,506	22,505
- Sold D (D711)	6	0	0
3. Productia imobilizata (C721+C722)	7	0	0
4. Alte venituri din exploatare (C758+C7581+C7582+C7588+C7417+C7583+C7584)	8	51,628	11,269
<b>VENITURI DIN EXPLOATARE - TOTAL (1+5-6+7+8)</b>	9	134,671	114,902
5.a) Chelt. cu mat.prime si materiale cons. (S601+S6021+S6022+S6024+S6025+S6028-S7412)	10	7,034	6,211
Alte cheltuieli materiale (D603+D604+D606+D608)	11	1,609	1,744
b) Alte chelt. din afara (cu energie si apa) (D605-S7413)	12	4,540	4,842
Cheltuieli privind marfurile (D607)	13	817	95
6. Cheltuieli cu personalul (15+16)	14	42,483	54,222
a) Salarii (D641-S7414)	15	32,928	42,343
b) Cheltuieli cu asigurarile si protec.soc. (D6451+D6452+D6453+D6458-S7415)	16	9,555	11,879
7.a) Ajustarea valorii imob.corp. si necorp. (18-19)	17	4,353	4,671

Denumirea indicatorului		12/31/2007	12/31/2008
a.1) Cheltuieli (D6811+D6813)	18	4,353	4,671
a.2) Venituri (S7813+S7815)	19	0	0
7.b) Ajustarea valorii activelor circulante (21-22)	20	99	-54
b.1) Cheltuieli (D654+D6814)	21	131	111
b.2) Venituri (S754+S7814)	22	32	165
8. Alte cheltuieli de exploatare (24+25+26)	23	80,454	34,843
8.1 Cheltuieli privind prestatiile externe (S611+S612+S613+S614+S621+S622+S623+S624 +S625+S626+S627+S628-S7416)	24	11,780	20,343
8.2 Chelt.cu alte impozite,taxe si vars.asim. (S635)	25	2,237	3,407
8.3 Chelt.cu despag., donatii si active cedate (S6581+S6582+S6583+S6588)	26	66,436	11,092
Ajustari priv.proviz.pt.riscuri si cheltuieli (28-29)	27	-10,719	-2
Cheltuieli (S6812)	28	5,392	468
Venituri (S7812)	29	16,111	470
CHELTUIELI DE EXPLOATARE - TOTAL (10+11+12+13+14+17+20+23+27)	30	130,668	106,572
REZULTATUL DIN EXPLOATARE - Profit (9-30)	31	4,002	8,330
- Pierdere (30-9)	32	0	0
9. Venituri din interese de participare (C7613+C7614+C7615+C7616)	33	0	0
- din care, in cadrul grupului	34	0	0
10. Venit.din alte investitii fin. si creante (C7611+C7612)	35	0	0
- din care, in cadrul grupului	36	0	0
11. Venituri din dobinzi (C766)	37	9	41
- din care, in cadrul grupului	38	0	0
Alte venituri financiare (C7617+C762+C763+C764+C765+C767+C768+C788)	39	2,188	3,962
VENITURI FINANCIARE - TOTAL (33+35+37+39)	40	2,196	4,003
12.Ajustarea val.imob.fin. si a invest.fin. (42-43)	41	0	0
Cheltuieli (C686)	42	0	0
Venituri (C786)	43	0	0
13. Cheltuieli privind dobinzile (C666-C7418)	44	2,481	3,931
- din care, in cadrul grupului	45	0	0
Alte cheltuieli financiare (C663+C664+C665+C667+C668+C688)	46	1,765	6,075
CHELTUIELI FINANCIARE - TOTAL (41+41+46)	47	4,246	10,006
REZULTATUL FINANCIAR - Profit (40-47)	48	0	0
- Pierdere (47-40)	49	2,049	6,004
14. REZULTATUL CURENT - Profit (31+48)	50	1,953	2,327
- Pierdere (32+49)	51	0	0
15. Venituri extraordinare (C771)	52	0	0
16. Cheltuieli extraordinare (D671)	53	0	0
17. REZULTATUL EXTRAORDINAR - Profit (52-53)	54	0	0
- Pierdere (53-52)	55	0	0
VENITURI TOTALE (9+40+52)	56	136,867	118,905
CHELTUIELI TOTALE (30+47+53)	57	134,914	116,578
REZULTATUL BRUT - Profit (56-57)	58	1,953	2,327
- Pierdere (57-56)	59	0	0
18. IMPOZITUL PE PROFIT (D6912-C7912+D6911-C7911)	60	0	40
19. Alte chelt.cu impozite c.nu apar mai sus (D698)	61	0	0
20. REZULTATUL NET AL EX.FIN. - Profit (58-60)	62	1,953	2,287
- Pierdere (59+60)	63	0	0
21. Rezultatul pe actiune - de baza	64	0	0
- diluat	65	0	0

## 2. Indicatorii economico-financiari la data de 31.12.2008

Denumirea indicatorului	Mod de calcul	Rezultat
Indicatorul lichiditatii curente	Active curente/ Datorii curente	5.38
Indicatorul gradului de indatorare	Capitalul imprumutat/ Capital propriu x 100	5.68
	Capital imprumutat/ Capital angajat x100	5.37
Viteza de rotatie a debitelor - clientii	Sold mediu clienti/ Cifra de afaceri x365	83.51
Viteza de rotatie a activelor imobilizate	Cifra de afaceri/ Active imobilizate	0.09

**Director General**

Constantin DINISCHIOTU



**Director Financiar, Contabilitate**

Mirela PACURARU

**Sef Serv. Bugete, Preturi**

Daniel PAVU

Intocmit,  
Emilia CIRACU



Judetul: 40--MUN.BUCURESTI

Entitate: SC ROMAERO SA

Adresa: localitatea BUCURESTI, sectorul 1, str. B-DUL FICUSULUI, nr. 44, tel. 5994304

Numar din registrul comertului: J40/3940/1991

Forma de proprietate: 27--Societati comerciale cu capital de stat si privat autohton (stat&gt;=50%)

Activitatea preponderanta (cod si denumire clasa CAEN): 3030--Fabric. aeronave si nave spatiale

Cod unic de inregistrare: 1576401

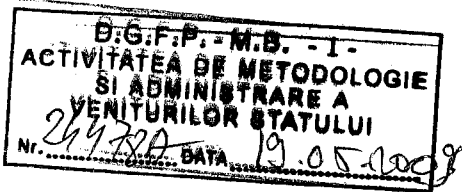

## BILANT

la data de 31.12.2008

- lei -

Formularul 10 - pagina 1

Denumirea indicatorului	Nr. rd.	SOLD LA	
		01.01.2008	31.12.2008
A	B	1	2
<b>A. ACTIVE IMOBILIZATE</b>			
<b>I. IMOBILIZARI NECORPORALE</b>			
1. Cheltuieli de constituire (ct.201-2801)	01	0	0
2. Cheltuieli de dezvoltare (ct.203-2803-2903)	02	0	0
3. Concesiuni, brevete, licente, marci comerciale, drepturi si active similare si alte imobilizari corporale (ct.205+208-2805-2808-2905-2908)	03	38125	26459
4. Fond comercial (ct.2071-2807-2907)	04	0	0
5. Avansuri si imobilizari necorporale in curs de executie(ct.233+234-2933)	05	0	0
TOTAL: (rd.01 la 05)	06	38125	26459
<b>II. IMOBILIZARI CORPORALE</b>			
1. Terenuri si constructii (ct.211+212-2811-2812-2911-2912)	07	901689975	894576657
2. Instalatii tehnice si masini (ct.213-2813-2913)	08	10741294	13093114
3. Alte instalatii, utilaje si mobilier (ct.214-2814-2914)	09	364225	337347
4. Avansuri si imobilizari corporale in curs de executie (ct.231+232-2931)	10	7562263	2992849
TOTAL: (rd.07 la 10)	11	920357757	910999967
<b>III. IMOBILIZARI FINANCIARE</b>			
1. Actiuni detinute la entitatile afiliate (ct.261-2961)	12	0	0
2. Imprumuturi acordate entitatilor afiliate (ct.2671+2672-2964)	13	0	0
3. Interese de participare (ct.263-2962)	14	0	0
4. Imprumuturi acordate entitatilor cu interese de participare (ct.2673+2674-2965)	15	0	0
5. Investitii detinute ca imobilizari (ct.265-2963)	16	0	0
6. Alte imprumuturi (ct.2675+2676+2678+2679-2966-2968)	17	340600	247735
TOTAL (rd.12 la 17)	18	340600	247735
ACTIVE IMOBILIZATE - TOTAL (rd.06+11+18)	19	920736482	911274161
<b>B. ACTIVE CIRCULANTE</b>			
<b>I. STOCURI</b>			
1. Materii prime si materiale consumabile (ct.301+302+303+/-308+351+358+381+/-388-391-392-3951-3958-398)	20	7752421	7898932
2. Productia in curs de executie (ct.331+332+341+/-348-393-3941-3952)	21	44716500	53622838
3. Produse finite si marfuri (ct.345+346+/-348+354+356+357+361+/-368+371+/-378-3945-3946-3953-3954-3956-3957-396-397-4428)	22	8238786	21837491
4. Avansuri pentru cumparari de stocuri (ct.4091)	23	1149446	697490
TOTAL (rd.20 la 23)	24	61857153	84056751
<b>II. CREANTE (Sumele care urmeaza sa fie incasate dupa o perioada mai mare de un an trebuie prezentate separat pentru fiecare element)</b>			
1. Creante comerciale (ct.2675+2676+2678+2679-2966-2968+4092+411+413+418-491)	25	14022091	21585867
2. Sume de incasat de la entitatile afiliate (ct.451-495)	26	0	0
3. Sume de incasat de la entitati cu interese de participare (ct.453-495)	27	0	0
4. Alte creante (ct.425+4282+431+437+4382+441+4424+4428+444+445+446+447+4482+4582+461+473-496+5187)	28	1997851	1245874
5. Capital subscris si nevarsat (ct.456-495)	29	0	0
TOTAL (rd.25 la 29)	30	16019942	22831741

III. INVESTITII PE TERMEN SCURT			
1. Actiuni detinute la entitatile afiliate (ct.501-591)	31	0	0
2. Alte investitii pe termen scurt (ct.505+506+508-595-596-598+5113+5114)	32	0	0
TOTAL (rd.31+32)	33	0	0
IV. CASA SI CONTURI LA BANCI (ct.5112+512+531+532+541+542)			
ACTIVE CIRCULANTE - TOTAL (rd.24+30+33+34)	34	682695	8636425
C.CHELTUIELI IN AVANS (ct.471)	35	78559790	115524917
	36	971479	263130
D.DATORII: SUMELE CARE TREBUIE PLATITE INTR-O PERIOADA DE PANA LA UN AN			
1. Imprumuturi din emisiunea de obligatiuni (ct.161+1681-169)	37	0	0
2. Sume datorate institutiilor de credit (ct.1621+1622+1624+1625+1627+1682+5191+5192+5198)	38	0	0
3. Avansuri incasate in contul comenzilor (ct.419)	39	1949315	1577722
4. Datorii comerciale - furnizori (ct.401+404+408)	40	6534575	4466879
5. Efecte de comert de platit (ct.403+405)	41	0	0
6. Sume datorate entitatilor afiliate (ct.1661+1685+2691+451)	42	0	0
7. Sume datorate entitatilor cu interese de participare (ct.1663+1686+2692+453)	43	0	0
8. Alte datorii, inclusiv datoriile fiscale si datoriile privind asigurarile sociale (ct.1623+1626+167+1687+2693+421+423+424+426+427+4281+431+437+4381+441+4423+4428+444+446+447+4481+455+456+457+4581+462+473+509+5186+5193+5194+5195+5196+5197)	44	14025373	15420600
TOTAL (rd.37 la 44)	45	22509263	21465201
ACTIVE CIRCULANTE NETE/ DATORII CURENTE NETE (rd.35+36-45-62)	46	57022006	94322846
F.TOTAL ACTIVE MINUS DATORII CURENTE (rd.19+46)	47	977758488	1005597007
G.DATORII: SUMELE CARE TREBUIE PLATITE INTR-O PERIOADA MAI MARE DE UN AN			
1. Imprumuturi din emisiunea de obligatiuni (ct.161+1681-169)	48	0	0
2. Sume datorate institutiilor de credit (ct.1621+1622+1624+1625+1627+1682+5191+5192+5198)	49	35072043	52202922
3. Avansuri incasate in contul comenzilor (ct.419)	50	3482	283213
4. Datorii comerciale - furnizori (ct.401+404+408)	51	14024	12560
5. Efecte de comert de platit (ct.403+405)	52	0	0
6. Sume datorate entitatilor afiliate (ct.1661+1685+2691+451)	53	0	0
7. Sume datorate entitatilor cu interese de participare (ct.1663+1686+2692+453)	54	0	0
8. Alte datorii, inclusiv datoriile fiscale si datoriile privind asigurarile sociale (ct.1623+1626+167+1687+2693+421+423+424+426+427+4281+431+437+4381+441+4423+4428+444+446+447+4481+455+456+457+4581+462+473+509+5186+5193+5194+5195+5196+5197)	55	4664586	5670408
TOTAL (rd.48 la 55)	56	39754135	58169103
H. PROVIZIOANE			
1. Provizioane pentru pensii si obligatii similare (ct.1515)	57	0	0
2. Provizioane pentru impozite (ct.1516)	58	0	0
3. Alte provizioane (ct.1511+1512+1513+1514+1518)	59	716343	714470
TOTAL (rd.57 la 59)	60	716343	714470
I. VENITURI IN AVANS			
- Subventii pentru investitii (ct.131+132+133+134+138)	61	20147555	27308654
- Venituri inregistrate in avans (ct.472)	62	0	0
TOTAL (rd.61+62)	63	20147555	27308654
J. CAPITAL SI REZERVE			
I. CAPITAL			
1. Capital subscris varsat (ct.1012)	64	15615373	15615373
2. Capital subscris nevarsat (ct.1011)	65	0	0
3. Patrimoniul regiei (ct.1015)	66	0	0
TOTAL (rd.64 la 66)	67	15615373	15615373
II. PRIME DE CAPITAL (ct.104)	68	0	0
III. REZERVE DIN REEVALUARE (ct.105)	69	893463427	890854544
IV. REZERVE			
1. Rezerve legale (ct.1061)	70	790333	877146
2. Rezerve statutare sau contractuale (ct.1063)	71	0	0

3. Rezerve reprezentand surplusul realizat din rezerve din reevaluare (ct.1065)	72	49843632	52452515
4. Alte rezerve (ct.1068)	73	5304015	5304016
TOTAL (rd.70 la 73)	74	55937980	58633677
Actiuni proprii (ct.109)	75	0	0
Castiguri legate de instrumentele de capitaluri proprii (ct.141)	76	0	0
Pierderi legate de instrumentele de capitaluri proprii (ct.149)	77	0	0
<b>V. PROFITUL SAU PIERDEREA REPORTAT (A)</b>			
Sold C (ct.117)	78	0	0
Sold D (ct.117)	79	49731725	47899272
<b>VI. PROFITUL SAU PIERDEREA EXERCITIULUI FINANCIAR</b>			
Sold C (ct.121)	80	1953053	2287272
Sold D (ct.121)	81	0	0
Repartizarea profitului (ct.129)	82	97653	86814
CAPITALURI PROPRII - TOTAL (rd.67+68+69+74-75+76-77+78-79+80-81-82)	83	917140455	919404780
Patrimoniul public (ct.1016)	84	0	0
CAPITALURI - TOTAL (rd.83+84)	85	917140455	919404780

**Administrator,**

Numele si prenumele :

DINISCHIOTU CONSTANTIN

Semnătura

Stampila unității

**Intocmit,**

Numele si prenumele :

PACURARU MIRELA

Calitatea :

DIRECTOR ECONOMIC

Nr. de inregistrare in organismul profesional :

Semnătura

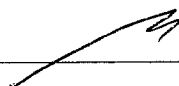

**CONTUL DE PROFIT SI PIERDERE**

la data de 31.12.2008

Formularul 20 - pagina 1

- lei -

Denumirea indicatorului	Nr. rd.	Realizări în perioada de raportare	
		31.12.2007	31.12.2008
A	B	1	2
1.Cifra de afaceri netă (rd.02 la 05)	01	62536633	81127788
Productia vândută (ct.701+702+703+704+705+706+708)	02	61584701	81013572
Venituri din vânzarea mărfurilor (ct.707)	03	951932	114216
Venituri din dobanzi inregistrate de entitatile al caror obiect de activitate il constituie leasingul (ct. 766)	04	0	0
Venituri din subventii de exploatare aferente cifrei de afaceri nete (ct.7411)	05	0	0
2.Variatia stocurilor de produse finite (ct.711)	06	20506156	22505043
si a productiei in curs de executie	07	0	0
3.Productia realizata de entitate pentru scopurile sale proprii si capitalizata (ct.721+722)	08	0	0
4.Alte venituri din exploatare (ct.7417+758)	09	51627840	11269383
VENITURI DIN EXPLOATARE - TOTAL (rd.01+06-07+08+09)	10	134670629	114902214
5. a) Cheltuieli cu materiile prime si materialele consumabile (ct.601+602-7412)	11	7033647	6211401
Alte cheltuieli materiale (ct.603+604+606+608)	12	1608616	1744467
b) Alte cheltuieli externe (cu energie si apa) (ct.605-7413)	13	4540418	4841685
c) Cheltuieli privind mărfurile (ct.607)	14	816914	95031
6.Cheltuieli cu personalul (rd.16+17), din care:	15	42482738	54222138
a) Salarii si indemnizatii (ct.641+642-7414)	16	32927712	42342723
b) Cheltuieli cu asigurarile si protectia socială (ct.645-7415)	17	9555026	11879415
7. a) Ajustari de valoare privind imobilizările corporale si necorporale (rd.19-20)	18	4352505	4670593
a.1) Cheltuieli (ct.6811+6813)	19	4352505	4670593
a.2) Venituri (ct.7813)	20	0	0
b) Ajustari de valoare privind activele circulante (rd.22-23)	21	98660	-54184
b.1) Cheltuieli (ct.654+6814)	22	130505	111315
b.2) Venituri (ct.754+7814)	23	31845	165499
8. Alte cheltuieli de exploatare (rd.25 la 28)	24	80453829	34842552
8.1 Cheltuieli privind prestatiile externe (ct.611+612+613+614+621+622+623+624+625+626+627+628-7416)	25	11780029	20343039
8.2 Cheltuieli cu alte impozite, taxe si vărsaminte asimilate (ct.635)	26	2237419	3407242
8.3 Cheltuieli cu despăgubiri, donatii si activele cedate (ct.658)	27	66436381	11092271
Cheltuieli privind dobanzile de refinantare inregistrate de entitatile al caror obiect de activitate il constituie leasingul (ct. 666)	28	0	0
Ajustări privind provizioanele (rd.30-31)	29	-10719004	-1873
- Cheltuieli (ct.6812)	30	5391545	468246
- Venituri (ct.7812)	31	16110549	470119
CHELTUIELI DE EXPLOATARE - TOTAL (rd.11 la 15 +18+21+24+29)	32	130668323	106571810
PROFITUL SAU PIERDEREA DIN EXPLOATARE	33	4002306	8330404
- Profit (rd.10-32)	34	0	0
- Pierdere (rd.32-10)	34	0	0
9. Venituri din interese de participare (ct.7611+7613)	35	0	0
- din care, veniturile obtinute de la entitatile afiliate	36	0	0
10.Venituri din alte investitii si imprumuturi care fac parte din activele imobilizate (ct.763)	37	0	0
- din care, veniturile obtinute de la entitatile afiliate	38	0	0
11. Venituri din dobânzi (ct.766)	39	8628	40957
- din care, veniturile obtinute de la entitatile afiliate	40	0	0
Alte venituri financiare (ct.762+764+765+767+768)	41	2187712	3961758
VENITURI FINANCIARE - TOTAL (rd.35+37+39+41)	42	2196340	4002715
12.Ajustari de valoare privind imobilizarile financiare si a investitiilor financiare detinute ca active circulante (rd.44-45)	43	0	0
- Cheltuieli (ct.686)	44	0	0
- Venituri (ct.786)	45	0	0
13. Cheltuieli privind dobânzile (ct.666-7418)	46	2480876	3931424
- din care, cheltuielile in relatia cu entitatile afiliate	47	0	0
Alte cheltuieli financiare (ct.663+664+665+667+668)	48	1764717	6074803
CHELTUIELI FINANCIARE - TOTAL (rd.43+46+48)	49	4245593	10006227
PROFITUL SAU PIERDEREA FINANCIAR(A)	50	0	0
- Profit (rd.42-49)	50	0	0
- Pierdere (rd.49-42)	51	2049253	6003512

14.PROFITUL SAU PIERDEREA CURENT(A) - Profit (rd.10+42-32-49)	52	1953053	2326892
- Pierdere (rd.32+49-10-42)	53	0	0
15. Venituri extraordinare (ct.771)	54	0	0
16. Cheltuieli extraordinare (ct.671)	55	0	0
17.PROFITUL SAU PIERDEREA DIN ACTIVITATEA EXTRAORDINARA - Profit (rd.54-55)	56	0	0
- Pierdere (rd.55-54)	57	0	0
VENITURI TOTALE (rd.10+42+54)	58	136866969	118904929
CHELTUIELI TOTALE (rd.32+49+55)	59	134913916	116578037
PROFITUL SAU PIERDERA BRUTA - Profit (rd.58-59)	60	1953053	2326892
- Pierdere (rd.59-58)	61	0	0
18.Impozitul pe profit (ct.691)	62	0	39620
19. Alte impozite ne reprezentate la elementele de mai sus (ct. 698)	63	0	0
20. PROFITUL SAU PIERDERA NET(A) A EXERCITIULUI FINANCIAR	64	1953053	2287272
- Profit (rd.60-61-62-63)			
- Pierdere (rd.61+62+63-60)	65	0	0

Administrator,

Numele si prenumele :

DINISCHIOTU CONSTANTIN

Intocmit,

Numele si prenumele :

PACURARU MIRELA

Calitatea :

DIRECTOR ECONOMIC

Nr.de inregistrare in organismul profesional :

Semnătura \_\_\_\_\_

Semnătura \_\_\_\_\_

Stampila unității

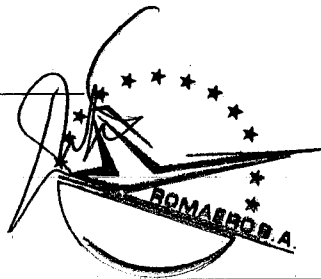

## DATE INFORMATIVE

la data de 31.12.2008

Formularul 30 - pagina 1

- lei -

I. Date privind rezultatul înregistrat	Nr. rd.	Nr. unități	Sume
Unități care au înregistrat profit	01	1	2287272
Unități care au înregistrat pierdere	02	0	0

II. Date privind plățile restante	Nr. rd.	Total col. 2+3, din care:	Pentru activitatea curentă	Pentru activitatea de investiții
A	B	1	2	3
Plăți restante - total (rd.04+08+14 la 18 +22), din care:	03	11009319	11009319	0
Furnizori restanți - total (rd.05 la 07), din care:	04	0	0	0
- peste 30 de zile	05	0	0	0
- peste 90 de zile	06	0	0	0
- peste 1 an	07	0	0	0
Obligații restante față de bugetul asigurărilor sociale - total (rd.09 la 13), din care:	08	9061713	9061713	0
- contribuții pentru asigurări sociale de stat datorate de angajatori, salariați și alte persoane asimilate	09	5744299	5744299	0
- contribuții pentru fondul asigurărilor sociale de sănătate	10	3048518	3048518	0
- contribuția pentru pensia suplimentară	11	0	0	0
- contribuții pentru bugetul asigurărilor pentru somaj	12	268896	268896	0
- alte datorii sociale	13	0	0	0
Obligații restante față de bugetele fondurilor speciale și alte fonduri	14	230719	230719	0
Obligații restante față de alți creditori	15	106472	106472	0
Impozite și taxe neplătite la termenul stabilit la bugetul de stat	16	0	0	0
Impozite și taxe neplătite la termenul stabilit la bugetele locale	17	1610415	1610415	0
Credite bancare nerambursate la scadență - total (rd.19 la 21)	18	0	0	0
- restante după 30 zile	19	0	0	0
- restante după 90 zile	20	0	0	0
- restante după 1 an	21	0	0	0
Dobânzi restante	22	0	0	0

III. Numărul mediu de salariați	Nr. rd.	31.12.2007	31.12.2008
Numărul mediu de salariați	23	1254	1259

IV. Plăți de dobânzi și redevențe	Nr. rd.	Sume (lei)
Venituri brute din dobânzi plătite de persoanele juridice române către persoanele fizice nerezidente din statele membre ale Uniunii Europene, din care:	24	0
- impozitul datorat la bugetul de stat	25	0
Venituri brute din dobânzi plătite de persoanele juridice române către persoanele juridice afiliate *) nerezidente din statele membre ale Uniunii Europene, din care:	26	0
- impozitul datorat la bugetul de stat	27	0
Venituri din redevențe plătite de persoanele juridice române către persoane juridice afiliate *) nerezidente din statele membre ale Uniunii Europene, din care:	28	0
- impozitul datorat la bugetul de stat	29	0

V. Tichete de masă	Nr. rd.	Sume (lei)
Contravaloarea tichetelor de masă acordate salariaților	30	2154642

VI. Cheltuieli de inovare **)	Nr. rd.	31.12.2007	31.12.2008
- chelt.de inovare finalizate în cursul perioadei	31	0	0
- chelt.de inovare în curs de finalizare în cursul perioadei	32	0	0
- chelt.de inovare abandonate în cursul perioadei	33	0	0

Administrator,

Numele și prenumele :

DINISCHIOTU CONSTANTIN

Intocmit,

Numele și prenumele :

PACURARU MIRELA

Calitatea :

DIRECTOR ECONOMIC

Nr.de înregistrare în organismul profesional :

Semnătura

Semnătura

Stampila unității

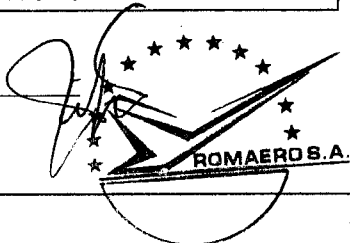

## SITUATIA ACTIVELOR IMOBILIZATE

Formularul 40 - pagina 1

- lei -

Elemente de imobilizari	Nr. rd.	Valori brute				Sold final (col.5=1+2-3)
		Sold initial	Cresteri	Reduceri		
				Total	Din care: dezmembrari si casari	
A	B	1	2	3	4	5
<b>Imobilizari necorporale</b>						
Cheltuieli de constituire si cheltuieli de dezvoltare	01	612165	7572	0	X	619737
Alte imobilizari	02	0	0	0	X	0
Avansuri si imobilizari necorporale in curs	03	0	0	0	X	0
TOTAL (rd.01 la 03)	04	612165	7572	0	X	619737
<b>Imobilizari corporale</b>						
Terenuri	05	800851311	28187023	33475504	X	795562830
Constructii	06	123293477	3752631	3418292	0	123627816
Instalatii tehnice si masini	07	19894974	4670709	283574	0	24282109
Alte instalatii, utilaje si mobilier	08	466584	17258	0	0	483842
Avansuri si imobilizari corporale in curs	09	7722012	3878045	8447458	X	3152599
TOTAL (rd.05 la 09)	10	952228358	40505666	45624828	0	947109196
<b>Imobilizari financiare</b>	11	340600	97463	190328	X	247735
ACTIVE IMOBILIZATE - TOTAL (rd.04+10+11)	12	953181123	40610701	45815156	0	947976668

## SITUATIA AMORTIZARII ACTIVELOR IMOBILIZATE

- lei -

Elemente de imobilizari	Nr. rd.	Sold initial	Amortizare in cursul anului	Amortizare aferenta imobilizarilor scoase din evidenta	Amortizare la sfarsitul anului (col.9=6+7-8)
A	B	6	7	8	9
<b>Imobilizari necorporale</b>					
Cheltuieli de constituire si cheltuieli de dezvoltare	13	574040	19238	0	593278
Alte imobilizari	14	0	0	0	0
TOTAL (rd.13+14)	15	574040	19238	0	593278
<b>Imobilizari corporale</b>					
Terenuri	16	0	0	0	0
Constructii	17	22454812	2355895	196718	24613989
Instalatii tehnice si masini	18	9153680	2251324	216009	11188995
Alte instalatii, utilaje si mobilier	19	102359	44136	0	146495
TOTAL (rd.16 la 19)	20	31710851	4651355	412727	35949479
AMORTIZARI - TOTAL (rd.15+20)	21	32284891	4670593	412727	36542757

## SITUATIA PROVIZIOANELOR PENTRU DEPRECIERE

Formularul 40 - pagina 2

- lei -

Elemente de imobilizari	Nr. rd.	Sold initial	Provizioane constituite in cursul anului	Provizioane reluate la venituri	Sold final (col.13=10+11-12)
A	B	10	11	12	13
<b>Imobilizari necorporale</b>					
Cheltuieli de constituire si cheltuieli de dezvoltare	22	0	0	0	0
Alte imobilizari	23	0	0	0	0
Avansuri si imobilizari necorporale in curs	24	0	0	0	0
TOTAL (rd.22 la 24)	25	0	0	0	0
<b>Imobilizari corporale</b>					
Terenuri	26	0	0	0	0
Constructii	27	0	0	0	0
Instalatii tehnice si masini	28	0	0	0	0
Alte instalatii, utilaje si mobilier	29	0	0	0	0
Avansuri si imobilizari corporale in curs	30	159750	0	0	159750
TOTAL (rd.26 la 30)	31	159750	0	0	159750
<b>Imobilizari financiare</b>	32	0	0	0	0
<b>PROVIZIOANE PENTRU DEPRECIERE - TOTAL (rd.25+31+32)</b>	33	159750	0	0	159750

Administrator,

Numele si prenumele :

DINISCHIOTU CONSTANTIN

Intocmit,

Numele si prenumele :

PACURARU MIRELA

Calitatea :

DIRECTOR ECONOMIC

Nr. de inregistrare in organismul profesional :

Semnătura

Semnătura

Stampila unității

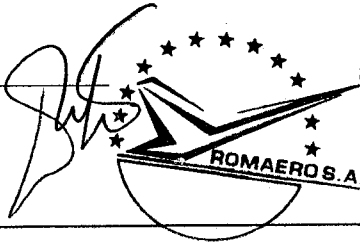

**SC ROMAERO SA**  
**SITUATIA MODIFICARILOR IN CAPITALULUI PROPRIU LA DATA DE 31.12.2008**

Denumirea elementului	Sold la inceputul exercitiului financiar	Cresteri		Reduceri		Sold la sfarsitul exercitiului financiar
		Total, din care:	Prin transfer	Total, din care:	Prin transfer	
Capitalul subscris	15.615.373					15.615.373
Patrimoniul regiei						0
Prime de capital						0
Rezerve din reevaluare	893.463.427			2.608.883		890.854.544
Rezerve legale	790.333	86.813				877.146
Rezerve statutare sau contractuale						0
Rezerve reprezentand surplusul realizat din rezerve din reevaluare	49.843.632	2.608.883				52.452.515
Alte rezerve	5.304.015					5.304.015
Capital propriu						0
Rezultatul reportat reprezentand profitul nerepartizat sau pierderea neacoperita						0
Rezultatul reportat provenit din adoptarea pentru prima data a IAS, mai putin IAS 29						0
						0
Rezultatul reportat provenit din corectarea erorilor contabile						0
						0
Rezultatul reportat provenit din trecerea la aplicarea Reglementarilor contabile conforme cu Directiva a patra a Comunitatii Economice Europene						0
Profitul sau pierderea exercitiului financiar 2007	1.953.053			1.953.053		0
Profitul sau pierderea exercitiului financiar 2008		123.831.019		121.543.727		2.287.292
Repartizarea profitului exercitiului 2007	97.653			97.653		
Repartizarea profitului exercitiului 2008	0	86.813		0		86.813
<b>Total capitaluri proprii</b>	<b>917.140.455</b>	<b>126.613.528</b>		<b>128.035.769</b>		<b>919.404.800</b>

Director General,

Constantin Silviu DINISCHIOTU



Director Financiar, Contabilitate,

Mirela PACURARU

**S.C. ROMAERO S.A.**  
**SITUATIA FLUXULUI DE NUMERAR LA DATA DE 31 DECEMBRIE 2008**  
(sumele sunt exprimate in lei, daca nu este specificat altfel)

Nr. Crt.	Indicatori	Valoare
<b>1.</b>	<b>Disponibilitati la inceputul perioadei, din care:</b>	<b>682.695</b>
	- conturi la banci in lei	516.865
	- conturi la banci in valuta	148.952
	- casa in lei	15.904
	- casa in valuta	147
	- alte valori	827
	- acreditive	0
	- avansuri de trezorerie	0
	<b>Flux de numerar din activitatea de exploatare, din care:</b>	<b>-28.771.370</b>
	- Variatia stocurilor	-22.199.598
	- Variatia creantelor	-6.811.799
	- Variatia datoriilor pe termen scurt	-1.044.062
	- Variatia datoriilor pe termen lung	1.284.089
<b>3.</b>	<b>Flux de numerar din activitatea de investitii, din care:</b>	<b>9.462.321</b>
	- Variatia activelor imobilizate - imobilizari necorporale	11.666
	- Variatia activelor imobilizate - imobilizari corporale	9.357.790
	- Variatia activelor imobilizate - imobilizari financiare	92.865
<b>4.</b>	<b>Flux de numerar din activitatea financiara, din care:</b>	<b>19.395.204</b>
	- Variatia creditelor si imprumuturilor	17.130.879
	- Variatia capitalurilor proprii	2.264.325
<b>5.</b>	<b>Flux de numerar din alte activitati, din care:</b>	<b>7.867.575</b>
	- Variatia altor active	708.349
	- Variatia altor pasive	7.159.226
<b>6.</b>	<b>Flux de numerar - total</b>	<b>7.953.730</b>
<b>7.</b>	<b>Disponibilitati la sfarsitul perioadei, din care:</b>	<b>8.636.425</b>
	- conturi la banci in lei	515.286
	- conturi la banci in valuta	1.966.323
	- casa in lei	2.618
	- casa in valuta	0
	- alte valori	643
	- acreditive	6.151.555
	-avansuri de trezorerie	

Director General,

Constantin Silviu DINISCHIOTU



Director Financiar, Contabilitate,

Mirela PACURARU

**SC ROMAERO SA**  
**NOTE LA SITUATIILE FINANCIARE**  
(sumele sunt exprimate in lei, daca nu este specificat altfel)

**NOTA 1. ACTIVE IMOBILIZATE**

Denumirea elementului de imobilizare	Valoarea bruta				Ajustari de valoare (amortizari si ajustari pentru depreciere sau pierdere de valoare)			
	Sold la inceputul exercitiului financiar	Cresteri	Cedari, transferuri si alte reduceri	Sold la sfarsitul exercitiului financiar	Sold la inceputul exercitiului financiar	Ajustari inregistrate in cursul exercitiului financiar	Reduceri sau reluari	Sold la sfarsitul exercitiului financiar
0	1	2	3	4=1+2-3	5	6	7	8=5+6-7
<b>Imobilizari necorporale</b>	612.165	7.572		619.737	574.040	19.238		593.278
<b>Imobilizari corporale</b>								
Terenuri	800.851.311	28.187.023	33.475.504	795.562.830				
Constructii	123.293.477	3.752.631	3.418.292	123.627.816	22.454.812	2.355.895	196.718	24.613.989
Instalatii tehnologice, mijloace transport	19.894.974	4.670.709	283.574	24.282.109	9.153.680	2.251.324	216.009	11.188.995
Mobilier aparatura birotica	466.584	17.258		483.842	102.359	44.136		146.495
Avansuri si imobilizari in curs	7.722.012	3.878.045	8.447.458	3.152.599	159.750			159.750
<b>Imobilizari financiare</b>	340.600	97.463	190.328	247.735				
Alte imprumuturi (garantii de buna executie cf. contracte comerciale)								
<b>TOTAL ACTIVE IMOBILIZATE</b>	<b>953.181.123</b>	<b>40.610.701</b>	<b>45.815.156</b>	<b>947.976.668</b>	<b>32.444.641</b>	<b>4.670.593</b>	<b>412.727</b>	<b>36.702.507</b>

Director General,

Constantin Silviu DINISCHIOTU

Director Financiar, Contabilitate,

Mirela PACURARU

**SC ROMAERO SA**  
**NOTE LA SITUATIILE FINANCIARE**  
(sumele sunt exprimate in lei, daca nu este specificat altfel)

**NOTA 2 . PROVIZIOANE**

Denumirea provizionului	Sold la ianuarie 2008	Transferuri		Sold la 31 decembrie 2008
		in cont	din cont	
0	1	2	3	4=1+2-3
Alte provizioane (1518)	716.343	468.246	470.119	714.470
Provizioane pt.deprec.imobil.(2931)	159.749			159.749
Provizioane pt.deprec.stocurilor de materii prime si materiale (391)	205.810		104.396	101.414
Provizioane pt.deprec.stocurilor de materii prime si materiale (3922)	228			228
Provizioane pt.deprec.produselor finite (3945)				
Provizioane pt.deprec.creantelor clienti (491)	617.660	111.315	16.102	712.873
Provizioane pt.deprec.creantelor - debitori diversi (496)	200.933			200.933
<b>TOTAL</b>	<b>1.900.723</b>	<b>579.561</b>	<b>590.617</b>	<b>1.889.667</b>

**NOTA:**

In luna iunie 2008 s-au anulat provizioane pentru riscuri si cheltuieli pentru accesoriile calculate de ANAF aferente obligatiilor de plata la bugetul general consolidat al statului stinse prin darea in plata a unor bunuri imobile (470.119 lei).

In luna decembrie 2008 s-au constituit provizioane pentru riscuri si cheltuieli pentru accesoriile neinstituite de ANAF aferente obligatiilor de plata la bugetul general consolidat al statului (328.575 lei) si pentru accesorii calculate de ANV (139.671 lei).

Analizand stocurile pentru care s-a constituit in anul 2007 provizion pentru deprecierea stocurilor de materii prime si materiale, precum si urmare actiunii privind inventarierea anuala s-a constatat ca este recomandabil sa se diminueze provizionul deja constituit cu suma de 104.396 lei.

In cursul anului 2008 s-au recuperat sume de la clienti incerti in valoare totala de 16.102,39 lei (NUCLEARMONTAJ, VISION GROUP, INTERCONTROL), fapt ce a dus la diminuarea provizioanelor constituite in anii precedenti.

In luna decembrie 2008 s-au constituit provizioane pentru clienti incerti in valoare de 111.314,91 lei (ROMIKE si AD GARAJ).

Director General,

Constantin Silviu DINISCHIOTU



Director Financiar, Contabilitate,

Mirela PACURARU

**SC ROMAERO SA**  
**NOTE LA SITUATIILE FINANCIARE**  
(sumele sunt exprimate in lei, daca nu este specificat altfel)

---

**NOTA 3. REPARTIZAREA PROFITULUI**

La sfarsitul exercitiului financiar 2008, societatea a inregistrat un profit contabil net in valoare de 2.287.272,66 lei.

Din acest profit contabil se constituie la 31.12.2008 rezerve legale in suma de 86.813,72 lei, reprezentand 5% din profitul contabil, fara a se depasi limita maxima de 20 % din capitalul social al SC ROMAERO SA.

Profitul contabil ramas dupa aceasta repartizare in suma de 2.200.458,94 lei propunem a fi repartizat pentru acoperirea pierderii contabile din anii precedenti.

Director General,

Constantin Silviu DINISCHIOTU

Director Financiar, Contabilitate,

Mirela PACURARU

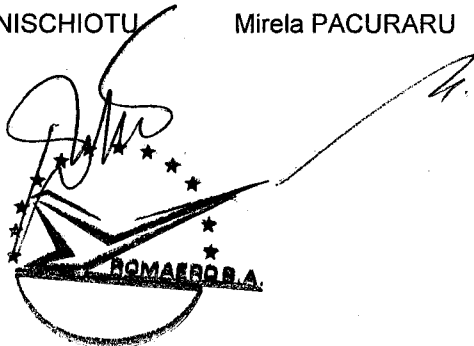

**SC ROMAERO SA**  
**NOTE LA SITUATIILE FINANCIARE**  
(sumele sunt exprimate in lei, daca nu este specificat altfel)

---

**NOTA 4. ANALIZA REZULTATULUI DIN EXPLOATARE**

<b>ANALIZA REZULTATULUI DIN EXPLOATARE INDICATORUL</b>	<b>2007</b>	<b>2008</b>
<b>1.CIFRA DE AFACERI NETA</b>	<b>62.536.633</b>	<b>81.127.788</b>
<b>2.Costul bunurilor vandute si al serviciilor prestate ( 3+4+5 )</b>	<b>59.836.335</b>	<b>72.974.496</b>
3.Cheltuielile activitatii de baza	53.941.747	69.044.011
4.Cheltuielile activitatilor auxiliare	861.087	95.031
5.Cheltuielile indirecte de productie	5.033.501	3.835.455
<b>6.Rezultatul brut aferent cifrei de afaceri nete ( 1-2 )</b>	<b>2.700.298</b>	<b>8.153.292</b>
7.Cheltuieli de desfacere	0	0
8.Cheltuieli generale de administratie	50.325.832	33.597.314
9.Alte venituri din exploatare	51.627.840	33.774.426
<b>10.Rezultatul din exploatare ( 6-7-8+9 )</b>	<b>4.002.306</b>	<b>8.330.404</b>

Director General,

Constantin Silviu DINISCHIOTU



Director Financiar, Contabilitate,

Mirela PACURARU



**SC ROMAERO SA**  
**NOTE LA SITUATIILE FINANCIARE**  
(sumele sunt exprimate in lei, daca nu este specificat altfel)

**NOTA 5. SITUATIA CREANTELOR SI DATORIILOR**

**5A. CREANTE**

Descriere	31 decembrie 2008	LICHIDITATE	
		Sub 1 an	Peste 1 an
5A.1. Creante comerciale	21.585.867	21.585.867	-
5A.2. Alte creante	1.245.874	1.245.874	-
<b>Total creante</b>	<b>22.831.741</b>	<b>22.831.741</b>	<b>-</b>

**5A.1. Creantele comerciale cuprind:**

Descriere	31 decembrie 2007	31 decembrie 2008	
Avansuri pentru servicii		35.017	172.260
Clients		12.580.522	21.028.213
Clients incerti sau in litigiu		617.660	712.873
Clients - facturi de intocmit		1.406.552	385.394
Provizioane pentru deprecierea creantelor - clients incerti		-617.660	-712.873
<b>Total creante comerciale</b>		<b>14.022.091</b>	<b>21.585.867</b>

**5A.2. Alte creante includ:**

Descriere	31 decembrie 2007	31 decembrie 2008	
Avansuri acordate personalului		13.554	20.238
TVA de recuperat		881.917	463.112
TVA neexigibila		538.178	496.553
Subventii de exploatare		-	-
Debitori diversi		402.584	85.531
Alte creante in legatura cu personalul		5.007	10.460
Decontari din op.in curs de clarificare		357.544	370.914
Provizioane pt.deprecierea creantelor - debitori diversi		-200.933	-200.934
<b>Total alte creante</b>		<b>1.997.851</b>	<b>1.245.874</b>

**5B. DATORII**

Descriere	31 decembrie 2008	EXIGIBILITATE	
		Sub 1 an	Peste 1 an
5B.1. Sume datorate institutiilor de credit	52.202.922		52.202.922
5B.2. Avansuri incasate in contul comenzilor (clients - creditori)	1.860.935	1.577.722	283.213
5B.3. Datorii comerciale	4.479.439	4.466.879	12.560
5B.4. Alte datorii, inclusiv datorii fiscale si alte datorii pentru asigurarile sociale	21.091.008	15.420.600	5.670.408
<b>Total datorii</b>	<b>79.634.304</b>	<b>21.465.201</b>	<b>58.169.103</b>

**5B.3. Datoriile comerciale cuprind:**

Descriere	31 decembrie 2007	31 decembrie 2008	
Furnizori		5.030.918	3.366.654
Furnizori de imobilizari		302.219	20.739
Furnizori - facturi nesosite		1.215.462	1.092.045
<b>Total datorii comerciale</b>		<b>6.548.599</b>	<b>4.479.438</b>

## 5B.4. Alte datorii cuprind:

Descriere	31 decembrie 2007	31 decembrie 2008
Leasing financiar	108.405	83.604
Garantii de buna plata	164.963	220.622
Obligatii fata de salariatii	1.192.177	1.742.768
Contributia la fondul asigurarilor sociale	4.179.414	7.004.716
Contributia la fondul asigurarilor sociale de sanatate	1.562.103	3.727.678
Contributia la fondul de somaj	860.963	341.672
Impozit pe profit	0	39.620
Impozit pe salarii *	1.294.620	715.522
Fonduri speciale - taxe si varsaminte asimilate	1.668.662	1.747.885
Alte datorii fata de bugetul statului	3.043.154	2.471.462
Dividende de plata	1.734.670	1.734.670
Creditori diversi	2.709.973	887.348
Dobanzi de platit	170.855	373.441
<b>Total alte datorii</b>	<b>18.689.959</b>	<b>21.091.008</b>

## NOTA:

Pentru diminuarea obligatiilor de plata catre bugetul general consolidat al statului s-a efectuat transferul in proprietatea publica a statului a imobilelor inregistrate cu nr. cadastrale 2692/7/1, 2692/7/2/1 aferente obiectivului 105-S Scularie. Aceasta actiune a fost demarata in luna februarie 2008 – cand s-a obtinut acordul Ministerului Muncii, Familiei si Egalitatii de Sanse – si a fost finalizata in luna mai 2008 prin emiterea Deciziei nr.217/19.05.2008 de catre Ministerul Economiei si Finantelor semnarea Procesului Verbal cu D.G.F.P.M.B. nr. 25348/30.05.2008.

Prin aceasta actiune s-au stins obligatii fata de bugetul de stat, bugetul asigurarilor sociale de stat, bugetul asigurarilor pentru somaj, bugetul asigurarilor pentru accidente de munca si boli profesionale in suma totala de 8.659.069 lei, din care 6.258.761 lei debite si 2.400.308 lei accesorii.

De asemenea, in luna aprilie 2008 societatea a demarat o alta actiune de dare in plata a imobilelor inregistrate cu nr. cadastrale 2692/12/1, 2692/12/2 si 2692/4/2 – Obiectiv 105-C Anexa Tehnica prin inaintarea catre Directia Generala a Finantelor Publice a Mun. Bucuresti a cererii inregistrata sub nr.2316/09.04.2008 . Aceasta actiune a fost finalizata in data de 27.02.2009 prin emiterea deciziei 221/19.02.2009 de catre Ministerul Finantelor Publice si semnarea Procesului Verbal cu DGFPMB nr.13739A.

Prin aceasta actiune s-au stins obligatii fata de bugetul de stat, bugetul asigurarilor sociale de stat, bugetul asigurarilor pentru somaj, bugetul asigurarilor pentru accidente de munca si boli profesionale in suma totala de 7.574.305 lei, exclusiv

Pozitia "Alte datorii fata de bugetul statului" include accesoriiile aferente obligatiilor de plata la bugetul general consolidate al statului, accesoriiile pretinse de AVAS (OPSPI), precum si accesoriiile aferente obligatiilor de plata la bugetul local.

Va informam ca in cursul anului 2008 societatea a stins obligatii cu retinere la sursa in valoare totala de 12.336.288 lei, obligatii catre bugetul general consolidat al statului ale angajatorului in suma totala de 10.492.218 lei, precum si obligatii catre bugetele locale in valoare totala de 2.365.481 lei.

Director General,

Constantin Silviu DINISCHIOTU



Director Financiar, Contabilitate,

Mirela PACURARU

**SC ROMAERO SA**  
**NOTE LA SITUATIILE FINANCIARE**  
(sumele sunt exprimate in lei, daca nu este specificat altfel)

---

**NOTA 6. POLITICI CONTABILE**

Politicile contabile aplicate in aceste situatii financiare sunt prezentate in cele ce urmeaza:

**6.1 CONCEPTE DE BAZA**

**Contabilitatea de angajament**

Situatiile financiare sunt elaborate conform contabilitatii de angajamente. Astfel efectele tranzactiilor si ale altor evenimente sunt recunoscute atunci cand tranzactiile si evenimentele se produc (si nu pe masura ce numerarul sau echivalentul sau este incasat sau platit) si sunt inregistrate in evidentele contabile si raportate in situatiile financiare ale perioadelor aferente.

**Principiul continuitatii activitatii**

Situatiile financiare sunt elaborate de regula pornindu-se de la prezumtia ca intreprinderea isi va continua activitatea si in viitorul previzibil. Intreprinderea nu are intentia si nici nevoia de a-si lichida sau de a-si reduce in mod semnificativ activitatea; daca o astfel de intentie sau nevoie exista, s-ar putea sa fie nevoie ca situatiile financiare sa fie intocmite pe o baza diferita de evaluare si in acest caz vor fi prezentate informatiile referitoare la baza utilizata.

**6.2 PRINCIPII CONTABILE**

**Principiul permanentei metodelor**

Acesta presupune continuitatea aplicarii acelorasi reguli si norme privind evaluarea, inregistrarea in contabilitate si prezentarea elementelor patrimoniale si a rezultatelor, asigurand comparabilitatea in timp a informatiilor contabile.

**Principiul prudentei**

Valoarea elementelor patrimoniale a fost determinata pe baza principiului prudentei. Au fost avute in vedere urmatoarele aspecte:

- a) au fost luate in considerare numai profiturile recunoscute pana la data incheierii exercitiului financiar;
- b) s-a tinut seama de toate obligatiile previzibile si de pierderile potientiale care au luat nastere in cursul exercitiului financiar incheiat sau pe parcursul unui exercitiu anterior, chiar daca asemenea obligatii sau pierderi au aparut intre data incheierii exercitiului si data intocmirii bilantului;
- c) s-a tinut seama de toate ajustarile de valoare datorate depreciierilor.

**Principiul independentei exercitiului**

S-au luat in considerare toate veniturile si cheltuielile corespunzatoare exercitiului financiar pentru care se face raportarea, fara a se tine seama de data incasarii sumelor sau a efectuarii platilor.

**Principiul evaluarii separate a elementelor de activ si de pasiv**

In vederea stabilirii valorii totale corespunzatoare unei pozitii din bilant s-a determinat separat valoarea aferenta fiecarui element individual de activ sau de pasiv.

### **Principiul necompensarii**

Valorile elementelor ce reprezinta active nu au fost compensate cu valorile elementelor ce reprezinta pasive, respectiv veniturile cu cheltuielile, cu exceptia compensarilor intre active si pasive admise de Standardele Internationale de Contabilitate.

### **Principiul echivalentei economicului asupra juridicului**

Informatiile prezentate in situatiile financiare reflecta realitatea economica a evenimentelor si tranzactiilor, nu numai forma lor juridica.

### **Principiul pragului de semnificatie**

Elementele care au o valoare semnificativa au fost prezentate distinct in cadrul situatiilor financiare. Elementele cu valori nesemnificative care au aceesi natura sau cu functii similare au fost insumate, nefiind necesara prezentarea lor separata.

### **Utilizarea estimarilor**

Pentru acele elemente a caror valoare este nesigura si care trebuie incluse in situatiile financiare in contabilitate trebuie facute cele mai bune estimari. In acest scop au fost revizuite valorile elementelor patrimoniale pentru a reflecta evenimentele ulterioare datei de inchidere a exercitiului financiar, schimbarile de circumstante sau dobandirea unor noi informatii, ori de cate ori acele valori sunt semnificative. Unde a fost cazul, efectul acestor modificari a fost inclus in cadrul aceleiasi pozitii din bilant, respectiv rezultatul reportat din aplicarea pentru prima data a Standardelor Internationale de Contabilitate, unde a fost reflectata si estimarea contabila initiala.

Evenimentele care au aparut dupa data bilantului si au furnizat informatii suplimentare cu privire la estimarile facute de management la data bilantului au condus la ajustarea elementelor patrimoniale pentru a reflecta si informatiile suplimentare.

## **6.3 POLITICI SI METODE CONTABILE**

### **Pensii si alte beneficii ulterioare pensionarii**

Societatea nu finanteaza pensiile si nu are plan de beneficii in cazul pensionarii pentru angajatii sai. Toti angajatii societatii fac parte dintr-un plan de pensii finantat de catre Guvernul Romaniei. Astfel societatea nu are nici o obligatie cu privire la planul de pensii.

### **Active imobilizate**

Activele imobilizate se inregistreaza in bilantul contabil la costul istoric, mai putin amortizarea cumulata.

Costul de achizitie este egal cu pretul de cumparare, taxele nerecuperabile, cheltuielile de transport-aprovizionare si alte cheltuieli accesorii necesare pentru punerea in stare de utilitate sau intrarea in gestiune a bunului respectiv.

Costul de achizitie istoric a fost reevaluat in anii anteriori in conformitate cu Hotararile de Guvern: HG 945/1990, HG 26/1992, HG 500/1994 si HG 1553/2003 in baza unor indici stabiliti prin respectivele acte normative pentru a retrata valoarea contabila neta a activelor la un nivel care sa reflecte mai bine valoarea lor de piata.

In conformitate cu prevederile reglementarilor contabile in vigoare (cap.7.2.5.1. din Ordinul 1752/2005) coroborate cu art.249 din Legea nr.571/2003 privind Codul Fiscal cu modificarile si completarile ulterioare, societatea a procedat la reevaluarea imobiliarilor corporale teren si cladiri existente la sfarsitul exercitiului 2007, cu reflectarea in contabilitate a rezultatelor acesteia.

Reevaluarea grupelor de immobilizari corporale s-a facut la valoarea justa de la data bilantului, aceasta fiind determinata pe baza unor evaluari efectuate de profesionisti calificati in evaluare, membri ai unui organism profesional in domeniu.

Pentru calculul amortizarii se foloseste metoda liniara, duratele de viata folosite sunt urmatoarele:

Cladiri si constructii	40 - 60 ani
Echipamente	8 - 20 ani
Mijloace de transport	4 - 6 ani
Tehnica de calcul	3 ani
Mobilier si echipament de birou	2 -15 ani
Software	3 ani

Investitia in curs se amortizeaza incepand cu momentul punerii in functiune. Cheltuielile cu intretinerea si reparatiile mijloacelor fixe sunt evidentiata in cheltuielile din exploatare in momentul efectuarii lor, iar imbunatatirile care duc la marirea duratelor de viata sau a valorii activelor sunt capitalizate.

### **Stocuri**

Stocurile sunt inregistrate in contabilitate la o valoare egala cu costul de achizitie sau costul de productie.

Costul de achizitie include, ca si in cazul activelor imobilizate, pretul de cumparare, taxele nerecuperabile, cheltuielile de transport-aprovizionare si alte cheltuieli accesorii necesare pentru punerea in stare de utilitate sau intrarea in gestiune a bunului respectiv.

Daca valoarea realizabila neta a stocurilor este mai mica decat costul de achizitie sau costul de productie, atunci acea valoare realizabila neta corespunzatoare activului circulant este cea care este prezentata in situatiile financiare, respectiv valoarea activului, mai putin provizionul constituit.

### **Creante**

Creantele sunt prezentate in bilant la valoarea lor istorica mai putin provizioanele constituite pentru depreciere in cazurile in care s-a constatat ca valoarea realizabila este mai mica decat valoarea istorica.

### **Evaluarea creantelor si datoriilor in valuta**

Elementele monetare exprimate in valuta sunt raportate utilizandu-se cursul de inchidere comunicat de Banca Nationala a Romaniei(BNR). Diferentele de curs valutar favorabile sau nefavorabile, se inregistreaza la venituri sau cheltuieli, dupa caz. Cursurile de schimb comunicate de BNR pentru sfarsitul exercitiului financiar au fost: 1 USD = 2,8342 LEI, 1 EUR= 3,9852 LEI, 1GBP=4,1169 LEI.

### **Subventii pentru investitii**

Subventiile pentru investitii primite din alte surse decat de la Guvern sunt recunoscute ca venituri pe o baza sistematica de-a lungul duratei de viata utile a imobilizarilor achizitionate.

Director General,

Constantin Silviu Dinischiotu



Director Financiar, Contabilitate,

Mirela PACURARU

A stylized signature of Mirela PACURARU in black ink.

**SC ROMAERO SA**  
**NOTE LA SITUATIILE FINANCIARE**  
(sumele sunt exprimate in lei, daca nu este specificat altfel)

---

**NOTA 7. PARTICIPATII SI SURSE DE FINANTARE**

SC ROMAERO SA Bucuresti s-a infiintat in anul 1991, in temeiul Legii nr.15/1990 si a legii nr.31/1990 si este inmatriculata la Registrul Comertului sub nr.J40/3940/1991.

Sediul social este in Bucuresti, Bd.Ficusului nr.44, Sector 1.

Capitalul social subscris si varsat al societatii la 31.12.2008 este de 15.615.372,50 lei, forma de proprietate mixta, valoarea nominala a unei actiuni fiind de 2,50 lei/actiune.

Structura actionariatului la 31 Decembrie 2008 era urmatoarea:

Nume actionar	Numar actiuni subscrise	Valoare subscrisa si varsata (lei)	Pondere
A.V.A.S.	3.241.752	8.104.380,00	51,90
Fondul PROPRIETATEA	1.311.691	3.279.227,50	21,00
SIF Muntenia	1.614.693	4.036.732,50	25,851
Alte persoane fizice si juridice	78.013	195.032,50	1,249
<b>TOTAL</b>	<b>6.246.149</b>	<b>15.615.372,50</b>	<b>100</b>

Principalul domeniu de activitate al SC ROMAERO SA Bucuresti este constructii de aeronave.

**NOTA 8. INFORMATII PRIVIND SALARIATII SI MEMBRII ORGANELOR DE ADMINISTRATIE, CONDUCERE SI DE SUPRAVEGHERE**

Nu exista obligatii contractuale cu privire la plata pensiilor catre fostii directori si administratori.

Nu s-au acordat avansuri si credite directorilor si administratorilor in timpul exercitiului financiar 2008.

Numarul mediu de salariati aferent exercitiului financiar 2008 este 1.259 persoane.

Cheltuielile cu personalul efectuate in 2008 sunt in suma de 40.965.783 lei, din care:  
-salarii: 40.188.081 lei, din care aferente administratorilor si directorilor: 1.470.372 lei;  
- contravaloarea tichetelor de masa acordate salariatilor in anul 2008: 2.154.642 lei;  
-cheltuieli cu asigurarile si protectia sociala: 11.879.415 lei.

Director General,

Constantin Silviu DINISCHIOTU



Director Financiar, Contabilitate,

Mirela PACURARU

**S.C. ROMAERO S.A.**  
**NOTE LA SITUATIILE FINANCIARE 2008**  
(sumele sunt exprimate in LEI, daca nu este specificat altfel)

**NOTA 9. PRINCIPALII INDICATORI ECONOMICO-FINANCIARI**

Denumirea indicatorului	Algoritm de calcul	2007	2008
<b>1.Indicatori de lichiditate</b>			
a)Indicatorul lichiditatii curente	Active curente/Datorii curente	3,49	5,38
b)Indicatorul lichiditatii imediate (indicatorul test acid)	Active curente - Stocuri/ Datorii curente	0,74	1,47
<b>2.Indicatori de risc</b>			
Indicatorul gradului de indatorare	Capital imprumutat/Capital propriu	3,82%	5,68%
<b>3.Indicatori de activitate</b>			
Viteza de rotatie a stocurilor	Cifra de afaceri/Stoc mediu	1,32	1,15
Nr. zile de stocare	(Stoc mediu/Cifra de afaceri)*365	277,19	318,07
b)Viteza de rotatie debitor-clienti	(Sold mediu clienti/Cifra de afaceri)*365	74,35	83,51
c)Viteza de rotatie a creditorilor furnizori	(Sold mediu furnizori/Cifra de afaceri)*365	23,73	21,88
d)viteza de rotatie a activelor imobilizate	Cifra de afaceri/Active imobilizate	0,07	0,09
e)viteza de rotatie a activelor totale	Cifra de afaceri/Total Active	0,06	0,08
<b>4. Indicatori de profitabilitate</b>			
Marja bruta din vanzari	Profitul brut din vanzari/Cifra de afaceri *100	0,04	0,10

Director General,

Constantin Silviu DINISCHIOTU



Director Financiar, Contabilitate,

Mirela PACURARU

**SC ROMAERO SA**  
**NOTE LA SITUATIILE FINANCIARE**

**NOTA 10. ALTE INFORMATII**

**a). Informatii cu privire la prezentarea societatii**

**1. Informatii generale**

**Denumire SC ROMAERO SA**

**Forma juridica S.A.**

**Inmatriculare la Oficiul Registrului Comertului J40/3940/1991**

**Codul Unic de Inregistrare 1576401 atribut fiscal R**

**Infiintarea societatii comerciale**

Infiintare prin: RESTRUCTURARE preluarea integrala in anul 1990 a capitalului fostei INTREPRINDERI DE AVIOANE BUCURESTI

**Temeiul juridic de constituire**

Hotararea Guvernului Romaniei 1213/1990

**Sectorul de activitate-Constructii si reparatii aeronave**

**Sediul principal :**

Localitatea BUCURESTI

Strada FICUSULUI NR.44

Tel: 021/599.41.04, Fax: 021/599.41.05

**Capital social : inregistrat la Oficiul Registrului Comertului-15.615.372,50 lei**

La data de 01.10.1997.

**2.Obiect de activitate**

Compania este un integrator de aerostructuri (autorizat EASA part. 21 subpartea G) si include o organizatie de intretinere si reparatii avioane (MRO aprobat EASA part. 145 si FAR 145).

ROMAERO functioneaza si este cunoscuta intern si international ca o societate integrata, activitatile MRO fiind sustinute de capacitatile de prelucrari mecanice si tratamente termice, fapt ce da un plus de competitivitate pe piata.

ROMAERO actioneaza in calitate de subcontractor al celor mai mari fabricanti de avioane din lume, ca: Boeing, AIRBUS, BAE SYSTEMS, .I.A.I., Bombardier, SAAB etc.

- Proiectare si fabricatie avioane de transport civil si militar, aerostructuri, ansamble majore, subansamble si piese primare;
- Proiectare si fabricatie dispozitive si procese tehnologice;
- Intretinere si reparatii avioane.

**Tinta:**

Realizarea obiectivelor de vanzari prin livrarea de produse de inalta calitate, la termenele planificate, cu reducerea costurilor si maximizarea profitului, intr-o abordare de eficientizare a costurilor.

Rolul managementului de varf este sa actioneze ca un catalizator pentru a realiza tranzitia intre specializarile departamentale catre managementul integrat, creand in acest proces efectul de multiplicare.

### 3. Scurt istoric:

Romaero S.A. evolueaza in industria de aviatie de mai bine de 80 de ani, fabricatia completa a avioanelor Islander si BAC 1-11 constituind punctele de referinta pentru dezvoltarea ulterioara a companiei.

Din 1920 si pana in prezent, ROMAERO a avut un rol cheie in dezvoltarea industriei romanesti de aviatie. Contributia sa, alaturi de celalalte unitati industriale specializate din Romania in domeniul proiectarii, constructiei si reparatiei avioanelor civile si militare, la satisfacerea cerintelor intre primul si al doilea razboi mondial nu a ramas neobservata.

Dupa al doilea razboi mondial, in anii '50 si '60, ROMAERO si-a castigat reputatia de centru de intretinere si reparatii capitale specializat in avioanele ex-sovietice apartinand companiei TAROM, M.Ap.N. si altor organizatii romanesti, tip: Lisunov Li-2, Ilyushin Il-14, Il-18, Antonov AN-2, AN-24, incluzand intr-un stadiu ulterior modelele AN-26 si AN-30. In paralel, ROMAERO a fabricat avioanele multifunctionale IAR de conceptie romaneasca, modelele IAR-818, 821 si 822.

Urmatorul pas a fost implementarea tehnologiei vestice la sfarsitul anilor '60 si inceputul anilor '70. Contractul stabilit in 1968 intre ROMAERO si compania Britten Norman din Marea Britanie, a permis fabricatia integrala in ROMAERO a peste 500 avioane Islander. Alte produse fabricate in ROMAERO in cadrul aceluiasi contract au inclus KIT-urile Defender 4000.

In plus fata de statutul de subcontractor exclusiv al avionului Islander, ROMAERO a fost de asemenea fabricant sub licenta al avionului BAC 1-11, ca urmare a contractului de licenta incheiat in 1979 intre British Aerospace si ROMAERO. Aceasta a necesitat o investitie uriasa in know-how, dispozitive, echipamente, aprobari pentru procesele de productie si implementarea unui sistem de asigurare a calitatii foarte riguros.

La inceputul anilor '90 mediul economic si social diferit a necesitat o noua strategie si orientare la nivelul productiei, compania angajandu-se intr-un proces de restructurare major. De atunci si pana in prezent ROMAERO s-a implicat pe deplin in fabricatia de piese primare si componente/aerostructuri pentru diferite programe vest-europene si americane, furnizand totodata servicii de intretinere si reparatii avioane mai multor operatori romani, dar si din UE sau middle east (ROMAVIA, BLUE AIR, JETRAN AIR, AEROPLEX, DOLPHIN AIR, etc.).

### 4. Achizitii materii prime si materiale si principalii furnizori

Materiile prime si materialele folosite in procesele de fabricatie din aviatie se trateaza diferentiat, in functie de tipul materialului:

- material avionabil – care se regaseste in configuratia finala a produsului (table, placi, tevi aliaj aluminiu, bare otel, piese schimb, echipamente, normalizate, vopseluri, etansanti etc.)
- material neavionabil – care este utilizat pe parcursul executiei, in diferite faze intermediare (fabricatie SDVG-uri, materiale scop tehnologic, ambalaje etc.)

Procurarea materialelor necesare pentru executia produselor/lucrarilor se realizeaza din import de marfuri, astfel:

- in regim "lohn", materialele fiind puse la dispozitie de beneficiar (perfectionare activa cu suspendare);
- in regim "draw-back", prin importuri directe, de la furnizorii aprobati de beneficiar pentru fiecare tip de material (perfectionare activa cu restituire).

Responsabilitatea asigurarii materialelor este fie a S.C.ROMAERO S.A., fie a beneficiarului, in functie de prevederile contractuale specifice fiecarui program. Astfel, pentru programele executate

in sistem "lohn", beneficiarul pune la dispozitie integral sau partial materialele necesare, a caror valoare nu este inclusa in plata produsului. Este cazul programelor: BN-2, I.A.I – Galaxy, I.A.I. – Boeing, SABCA, Airbus-UK, Agusta.

ROMAERO procura materialele avionabile pentru toate celelalte programe – de la furnizorii aprobati de acestia - precum si materialele neavionabile aferente tuturor produselor.

Principalii furnizori de materii prime si materiale sunt:

- TMX AEROSPACE (c/o BOEING);
- WILSONS PLC;
- ALUMINIUM SUPPLY AEROSPACE;
- UNIVERSAL STEELS;
- APOLLO METALS;
- SWIFT AEROSPACE;
- BRITAIN ENGINEERING.

Principalii furnizori de componente sunt:

- WESCO;
- M&M AEROSPACE;
- TURBOMECA;
- STG AEROSPACE;
- HONEYWELL.

## 5. Produse si clienti

NR. CRT.	DENUMIREA PRODUSULUI.
<b>A</b>	<b>FABRICATIE AEROSTRUCTURI</b>
<b>1,1</b>	<b>I.A.I. - Fuselaj Posterior GALAXY</b>
<b>1,2</b>	<b>I.A.I. - B737 (24 rep)</b>
<b>2,1</b>	<b>SABCA - INVELISURI, LISE, DUBLOR A380</b>
<b>2,2</b>	<b>SABCA - A330-340 (T/C)</b>
<b>3</b>	<b>SAAB - Repere RB S 15MK3</b>
<b>4</b>	<b>BOEING - Turn - Mill</b>
<b>5</b>	<b>AGUSTA - A109 Tail boom assy</b>
<b>6,1</b>	<b>AIRBUS UK - Frame 13, 16, FPB, RPD</b>
<b>6,2</b>	<b>AIRBUS UK - LANGFORD</b>
<b>6,3</b>	<b>AIRBUS UK - KIT-uri Suplimentare</b>
<b>7</b>	<b>G.K.N. CONDUCTE AER - Air Inlets</b>
<b>8,1</b>	<b>BN-GROUP - BN2 Aircrafts</b>
<b>8,2</b>	<b>BN-GROUP - Piese DEFENDER</b>
<b>9,1</b>	<b>SPIRIT - BOEING 767</b>
<b>9,2</b>	<b>SPIRIT - BOEING 777</b>
<b>10</b>	<b>ALLENIA ATR72 - Section 13</b>
<b>11</b>	<b>REIMS - Invelisuri</b>
<b>12,1</b>	<b>Bombardier Aerospace - Flotoare CL415</b>
<b>12,2</b>	<b>Bombardier Aerospace - Cabine</b>
<b>13</b>	<b>PATRIA - Repere elicopter NH 90</b>

<b>B</b>	<b>INTRETINERE SI CONTROALE AVIOANE</b>
14	<i>M.Ap.N. – intretinere/reparatii avioane, echip., aggregate, elici</i>
15	<b>BLUE AIR – TRANSPORT AERIAN S.A. – Controale Boeing B737</b>
16	<b>AEROPLEX – Intretinere/reparatii B737</b>
17	<b>AVMAN – Controale MD 82</b>
18	<b>ROMAVIA - Intretinere/reparatii B707</b>
19	<b>Alti operatori – diverse lucrari pentru avioane civile si militare</b>

## 6. Capabilitati:

Activitati de concepie si fabricatie:

- ❖ PRIMII IN EUROPA PENTRU FORMARE PRIN INTINDERE, ROLUIRE
- ❖ CONFECTII PIESE PRIMARE
- ❖ PRELUCRARI MECANICE CLASICE & CNC
- ❖ FREZARE CHIMICA
- ❖ MATERIALE COMPOZITE
- ❖ PROCESE SPECIALE
- ❖ PROIECTARE - CATIA V5, FABRICATIE DISPOZITIVE SI ALINIERE GABARITE

PROIECTARE	Tehnologie piese primare, ansamble, subansamble Proiectare scule, dispozitive si gabarite
FABRICATIE	<p><i>Piese primare:</i></p> <ul style="list-style-type: none"> <li>- Piese metalice plane fabricate din tabla de otel sau aliaj de aluminiu, cu diferite forme, optiuni nelimitate</li> <li>- Componentele profilate: borduri de atac, panouri, supraf. de c-da <ul style="list-style-type: none"> <li>• Lungime maxima: 5100 mm</li> <li>• Grosime maxima a foii de tabla: 3 mm</li> </ul> </li> <li>- Cadre de fuselaj : <ul style="list-style-type: none"> <li>• Diametru minim: 600 mm</li> <li>• Diametru maxim: 6000 mm</li> </ul> </li> <li>- Repere prelucrate mecanic</li> </ul> <p><i>Subansamble structurale si ansamble</i></p> <p><i>Fabricare SDVG-uri:</i></p> <p><i>Metode clasice:</i></p> <ul style="list-style-type: none"> <li>• frezare, strunjire, sudura, ajustaj</li> </ul> <p><i>Metode neconventionale:</i></p> <ul style="list-style-type: none"> <li>• beton (calapoade de formare prin intindere), rasini, fibra de sticla</li> </ul> <p><i>Echipament de aliniere optica</i></p> <p><i>Montaj general</i></p> <p><i>Vopsire</i></p> <p><i>Teste de laborator:</i> duritate, conductivitate, incercari mecanice, analize chimice si metalografice, analize de combustibili si uleiuri de aviatie, analize de mediu</p>
PROCESE SPECIALE	<p>Tratamente termice de suprafata :alocromare, anodizare cromica, anodizare sulfurica decorativa, decapare sulfo-cromica, cadmiere otel, cadmiere otel inoxidabil, stanare, cromare dura, cromare decorativa, fosfatare, oxidare aliaje magneziu, cuprare, argintare, pasivizare otel inoxidabil alodinare pentru pelicule electro-conductive pe aliaje de aluminiu, alodinare incolora, decapare titan.</p> <p>Tratamente termice: aliaje de aluminiu, otel in vid, aliaje de cupru si</p>

	titan in vid, cementare otel. Vopsire cu uscare in cuptor, in aer, precum si in camp electrostatic Lipire (metal pe metal, structuri fagure) Frezare chimica aliaje de aluminiu, Sablare cu alumina, Sudura Sablare cu bile de sticla, Zincare prin pulverizare Mase plastice: termoformares prin injectie si materiale compozite din fibra de sticla (prepreg)
PRELUCRARI MECANICE	Prelucrari mecanice pe masini universale si cu comanda numerica (pentru formarea blocurilor de tragere, a cadrelor si liselor profilate, alte piese complexe) 3D, 4D, 5D
INSPECTIE	Inspectie NDT (cu lichid penetrant colorat sau fluorescent, raze X, cu particule magnetice, ultrasonica, cu curenti Eddy, control defecte prin anodizare) DEA – masina automata de masurat tridimensional si control al suprafetelor in sistem 3D cu calculator de procesare a rezultatelor.

## 7. Utilaje si echipamente principale

ECHIPAMENT DE BAZA SI UTILAJE PENTRU PIESE PRIMARE DIN TABLA:

1. DEBITARE
2. GAURIRE
3. RUTAJ
4. FORMARE – UZ GENERAL
5. FORMARE – UZ SPECIAL
6. FORMARE CONDUCTE
7. TAMPLARIE

MASINI DE BAZA PENTRU PRELUCRARI MECANICE

1. STRUNJIRE
2. FREZARE
3. FREZARE PRIN COPIERE
4. RECTIFICARE
5. GAURIRE DE PRECIZIE
6. ROLUIRE FILETE
7. FREZARE CU COMANDA NUMERICA
8. INSPECTII

Atelierele pentru tratamente termice si sudura sunt dotate cu o gama de echipamente standard.

Atelierele detin de asemenea echipamente specializate pentru:

- *durificare prin calire si racire in ulei, apa sau glicoli*
- *durificare piese mari*
- *detensionare structuri sudate*

## 8. Personal:

Numarul salariatilor in decembrie 2008 a fost de 1.233 persoane, cu diferite calificari in fabricatia de aerostucturi si reparatii, ca si in activitatile auxiliare. Prin programul de restructurare declansat in martie 2004, societatea a implementat un nou sistem de management al resurselor umane, plecand de la o analiza realista a stadiului incarcarii fortei de munca si luand in considerare cererile pentru contractele urmatoare. Prin planuri de actiuni specifice se implementeaza o noua abordare a problemelor legate de resursele umane: structura echilibrata si optimizata, evaluare, motivare, etc, urmarindu-se redresarea financiara a societatii. Acest program include redimensionarea personalului cu optimizarea raportului dintre personalul direct si indirect productiv. La sfarsitul anului 2008 structura personalului se prezinta astfel:

Nr. crt.	Categorii	Nr. de salariați
<b>1</b>	<b>Personal TESA</b>	<b>361</b>
1.1.	Studii superioare: ingineri, economisti, subingineri	256
1.2.	Studii medii	105
<b>2</b>	<b>Maistri</b>	<b>16</b>
<b>3</b>	<b>Muncitori total, din care:</b>	<b>856</b>
3.1	Direct productivi	742
3.2	Indirect productivi	114
<b>TOTAL SALARIATI (1+2+3)</b>		<b>1233</b>

#### 9. Potential de evolutie:

Se va actiona pe dezvoltarea pe principalele directii strategice:

- Fabricatie aerstructuri ca subcontractori ai marilor firme din industria mondiala;
- Intretinere si reparatii avioane din dotarea M.Ap.N., avioane compatibile NATO respectandu-se impulsurile de calitate internationale;
- Mentinerea atestarii JAR 145 obtinuta in decembrie 1999 si dezvoltarea acesteia;
- Cresterea ratelor de productie si diversificarea prin metode intensive (cresterea productivitatii si implementarea unor tehnologii noi).

**b). Informatii privind relatiile intreprinderii cu alte unitati in care detine titluri de participare**

SC ROMAERO SA – nu detine actiuni in alte firme.

**c).Cifra de afaceri - prezentarea acesteia pe sectoare economice si tipuri de pietee de desfacere**

Cifra de afaceri in suma de 81.127.788 lei a fost obtinuta prin:

- Valorificarea pe piata externa a produselor realizate in proportie de 85 %;
- Valorificarea pe piata interna a produselor realizate in proportie de 15 %.

#### 10. Onorariile platite auditorului financiar

Pentru auditarea situatiilor financiare aferente anului 2008 societatea ROMAERO S.A. va plati auditorului financiar ROMBAC Audit si Consultanta S.R.L. suma de 6.000 euro.

**Director General,**

Constantin Silviu DINISCHIOTU

**Director Financiar, Contabilitate,**

Mirela PACURARU

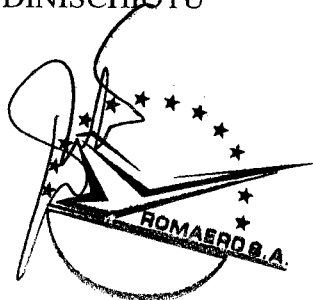

**SC ROMAERO SA**  
**NOTE LA SITUATIILE FINANCIARE**  
(sumele sunt exprimate in lei, daca nu este specificat altfel)

**NOTA 11. STOCURI**

Stocurile sunt dupa cum urmeaza:

DESCRIERE	31 decembrie 2007	31 decembrie 2008
Materii prime (301)	6.677.149	6.500.084
Materiale consumabile (3021;3022;3024)	805.679	917.629
Diferente de pret la materii prime si materiale (308)	125.323	287.653
Provizioane pentru deprecierea materiilor prime si materialelor (391)	-205.810	-101.414
Obiecte de inventar la valoarea neta (303)	349.969	273.242
Materii si materiale la terti (351)	339	21.965
Produse in curs de executie (331)	8.399.824	6.082.463
Lucrari si servicii in curs de executie (332)	9.412.741	16.800.948
Semifabricate (341)	26.903.935	30.739.427
Produse finite (345)	8.237.363	21.836.092
Diferente de pret la produse finite (348.5)		
Provizioane pentru deprecierea produselor finite (394.5)		
Produse reziduale (346)	23	
Avansuri pentru achizitii de stocuri (409.1)	1.149.446	697.490
Provizioane pentru deprecierea materialelor de natura obiectelor de inventar (392.2)	-228	-228
Marfuri (371)	1.400	1.400
<b>TOTAL</b>	<b>61.857.153</b>	<b>84.056.751</b>

Director General,

Constantin Silviu DINISCHIOTU



Director Financiar, Contabilitate,

Mirela PACURARU

**SC ROMAERO SA**  
**NOTE LA SITUATIILE FINANCIARE**  
(sumele sunt exprimate in lei, daca nu este specificat altfel)

---

**NOTA 12.CASA SI CONTURI LA BANCII**

Aceasta pozitie include urmatoarele:

Descriere	31 decembrie 2007	31 decembrie 2008
Conturi la banci in lei	516.865	515.286
Conturi la banci in valuta	148.952	1.966.323
Casa in lei	15.904	2.618
Casa in valuta	147	-
Alte valori	827	643
Acreditiv in valuta	-	6.151.555
Avansuri de trezorerie	-	-
<b>Total</b>	<b>682.695</b>	<b>8.636.425</b>

Director General,

Constantin Silviu DINISCHIOTU

Director Financiar, Contabilitate,

Mirela PACURARU

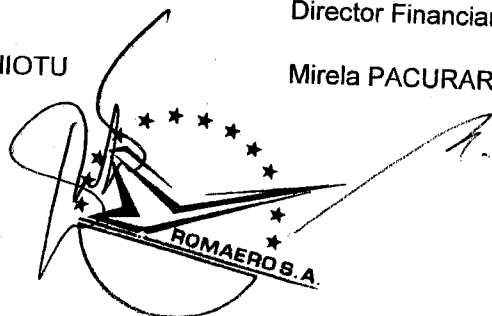

**SC ROMAERO SA**  
**NOTE LA SITUATIILE FINANCIARE**  
(sumele sunt exprimate in lei, daca nu este specificat altfel)

---

**NOTA 13. Evenimente ulterioare bilantului**

SC ROMAERO SA este beneficiara prevederilor Ordinului nr.101 din 23 Februarie 2004 emis de Ministerul Economiei si Comertului, privind instituirea procedurii de administrare speciala si de supraveghere financiara. Acest act a fost emis in vederea stabilirii modului de administrare si gestionare, precum si a masurilor ce trebuie luate pentru accelerarea procesului de privatizare a societatii.

In ceea ce priveste planurile sau intentiile care pot modifica in mod semnificativ valoarea contabila sau clarificarea activelor si datoriilor reflectate in contabilitate va facem cunoscut urmatoarele:

Societatea nu are planuri sau intentii care pot modifica in mod semnificativ valoarea contabila sau clasificarea activelor si datoriilor reflectate in situatiile financiare, cu exceptia finalizarii procedurii de stingere a unor creante fiscale prin trecerea in proprietatea publica a statului a unor bunuri imobile proprietate a S.C. ROMAERO S.A.

In data de 09.04.2008 societatea a inaintat la Directia Generala a Finantelor Publice a Municipiului Bucuresti sub nr. 2316 cererea de stingere a unor creante fiscale prin trecerea in proprietatea publica a statului a unor bunuri imobile proprietate a S.C. ROMAERO S.A.

Aprobarea AGA privind modalitatea de stingere a obligatiilor de plata la bugetul general consolidat al statului prin trecerea in proprietatea publica a statului a unor bunuri imobile aflate in patrimoniul S.C. ROMAERO S.A., este conform Hotararii nr.03 din data de 27.03.2008.

Actiunea a fost finalizata in data de 27.02.2009 prin semnarea cu DGFPMB a Procesului Verbal nr. 13739A de trecere in proprietatea publica a statului a bunurilor imobile

Aceasta modalitate de stingere a unor obligatii de plata a impozitelor, taxelor si contributiilor de asigurari sociale catre bugetele componente ale bugetului general consolidat este in conformitate cu prevederile art.175 din O.G. nr.92/2003 privind Codul de procedura fiscala republicata, cu modificarile si completarile ulterioare.

In anul 2009, capitalul social al societatii in suma de 15.615.372,50 lei a ramas nemodificat, dar structura actionariatului societatii s-a modificat conform prevederilor Legii nr. 308/30.12.2008 de respingere a OUG nr. 101/2006, astfel:

Nume actionar	Numar actiuni subscrise	Valoare subscrisa si varsata (lei)	Pondere
<b>Ministerul Economiei</b>	3.241.752	8.104.380,00	51,900
Fondul PROPRIETATEA	1.311.691	3.279.227,50	21,000
SIF Muntenia	1.614.693	4.036.732,50	25,851
Alte persoane fizice si juridice	78.013	195.032,50	1,249
<b>TOTAL</b>	<b>6.246.149</b>	<b>15.615.372,50</b>	<b>100,000</b>

Adunarea Generala Ordinara a Actionarilor din data de 27.02.2009 a hotarat:

- Revocarea din Consiliul de administratie a urmatorilor membrii: Lascu Nicusor – Presedinte al Consiliului de Administratie, Saptefrati Mihai Radu – membru, Olteanu Cristian Marian – membru, Comanescu Adrian Stelian – membru;
- Ia act de demisia din functia de membru al Consiliului de Administratie, prezentata de doamna Iliescu Carmen Maria Consiliului de Administratie;

- Aproba alegerea in calitate de membri ai Consiliului de Administratie al SC ROMAERO SA a urmatorilor: Cazacu Aurel, Tufa Radian Doru, Anghelescu Ioan, Lazea Mihaela, Turluianu Ion.

Consiliul de Administratie prin decizia adoptata in data de 16.03.2009 numeste, incepand cu data de 17.03.2009, in functia de Director General pe domnul Dinischiotu Constantin Silviu.

De asemenea, prin Ordinul Ministrului Economiei nr. 248 din 17.02.2009, pentru perioada de administrare speciala si de supraveghere financiara la SC ROMAERO SA se numeste in calitate de administrator special domnul Turlea Marian.

#### **NOTA 14 Principiul continuitatii**

##### **Evaluarea gradului de risc aferent instrumentelor financiare**

Scaderea cursului valutar influenteaza veniturile societatii, apreciem ca societatea este expusa riscului valutar.

Pentru exercitiile viitoare riscul de scadere a tarifelor orare este destul de mic, fapt datorat cererii mari din zona constructorilor de aeronave si operatorilor aerieni in zona si imposibilitatea actuala de a fi oferite.

Cresterea semnificativa a ratei dobanzii poate influenta intr-o anumita masura rata profitului, fapt datorat liniilor de credit contractate de societate cu o dobanda variabila.

Continuitatea activitatii nu poate fi influentata de riscul ratei dobanzii deoarece veniturile obtinute din activitatea de fabricatie aerostucturi si lucrarilor de reparatii si intretinere aeronave depasesc rata dobanzii si acopera in totalitate ratele de credit, precum si costurile cu intretinerea acestora.

**Riscul de lichiditate** apare din posibilitatea ca unul sau mai multi clienti sa nu isi poata achita obligatiile fata de societate in conformitate cu termenii contractuali, dar acest risc este diminuat de faptul ca:

- partenerii nostri pentru activitatea de fabricatie aerostucturi sunt clienti cu bonitate ridicata (AIRBUS, BOEING, IAI, SPIRIT AEROSYSTEMS EUROPE, AGUSTA, BOMBARDIER), acestea punand la dispozitia ROMAERO si materialele necesare programelor in regim "lohn"; societatea noastra are in custodie stocuri minime de siguranta de materiale proprietatea clientilor create de acestia;
- in conformitate cu termenii contractuali din contractele de reparatii si intretinere aeronave clientii trebuie sa plateasca in avans 50% din valoarea acestora, iar diferenta inainte de plecarea aeronavelor din ROMAERO.
- Termenii contractuali din contractele de prestari servicii si locatie garanteaza buna plata, prin constituirea la data semnarii acestora a unei garantii a carei valoare sa reprezinte suma prestatiei pe trei luni.

**Riscul de daune** este asigurat.

In concluzie, continuitatea activitatii in perioadele urmatoare nu este pusa in pericol.

**Director General,**

Constantin Silviu DINISCHIOTU



**Director Financiar, Contabilitate,**

Mirela PACURARU

DECLARATIE

in conformitate cu prevederile art.30 din Legea contabilitatii nr.82/1991

S-au intocmit situatiile financiare anuale la 31/12/2008 pentru :

---

Entitate: SC ROMAERO SA  
Judetul: 40--MUN.BUCURESTI  
Adresa: localitatea BUCURESTI, sectorul 1, str. B-DUL FICUSULUI, nr. 44, tel. 5994304  
Numar din registrul comertului: J40/3940/1991  
Forma de proprietate: 27--Societati comerciale cu capital de stat si privat autohton (stat>=50%)  
Activitatea preponderenta (cod si denumire clasa CAEN): 3030-Fabric.de aeronave si nave spatiale  
Cod unic de inregistrare: 1576401

---

Subsemnatul \_\_\_\_\_DINISCHIOTU CONSTANTIN\_\_\_\_\_

conform art.10 alin.(1)din Legea contabilitatii nr.82/1991, avand calitatea de

\_\_\_\_DIRECTOR GENERAL\_\_\_\_\_

i asum raspunderea pentru intocmirea situatiilor financiare anuale la 31/12/2008 confirm urmatoarele:

a) Politicile contabile utilizate la intocmirea situatiilor financiare anuale sunt in conformitate cu reglementarile contabile aplicabile.

b) situatiile financiare anuale ofera o imagine fidela a pozitiei financiare, performantei financiare si a celorlalte informatii referitoare la activitatea desfasurata.

c) Persoana juridica isi desfasoara activitatea in conditii de continuitate.

Semnatura



## SC ROMAERO SA

### RAPORTUL ADMINISTRATORILOR pentru anul 2008

#### I. ACTIVITATEA ECONOMICO-FINANCIARA

Referitor la activitatea economico-financiara desfasurata in perioada 01.01.-31.12.2008 a SC ROMAERO SA, inregistrata la Camera de Comert sub nr. J40/3940/1991, CIF : RO 1576401, mentionam urmatoarele:

Situatiile financiare anuale incheiate la 31.12.2008 au fost intocmite in conformitate cu Legea Contabilitatii nr.82/1991, republicata si Ordinul Ministrului Finantelor Publice nr.1752/2005 cu modificarile si completarile ulterioare, pentru aprobarea Reglementarilor contabile conforme cu directivele europene.

Bilantul contabil are la baza balanta de verificare a conturilor sintetice intocmita conform reglementarilor specifice.

Pentru a prezenta fidel elementele bilantului contabil al exercitiului financiar 2008, s-a procedat la inventarierea patrimoniului in conformitate cu prevederile Legii Contabilitatii nr.82/1991, republicata si OMFP nr.1753/2004 pentru aprobarea Normelor privind organizarea si efectuarea inventarierii elementelor de activ si de pasiv. In acest scop conducerea societatii a emis Decizia internă nr. 4635/17.10.2008. Inventarierea a fost programata pentru perioada 29.10.2008 - 18.12.2008.

Cu ocazia inventarierii mijloacelor fixe s-a pus de acord evidenta scriptica cu situatia factica din teren.

In urma inventarierii mijloacelor circulante nu s-au constatat diferente de inventar, la conturile de disponibilitati banesti soldurile sunt conforme cu extrasele de cont si registrul de casa.

In privinta inventarierii posturilor de pasiv reprezentand furnizori, decontari, obligatii, credite bancare aceasta s-a realizat prin transmiterea de confirmari de solduri, constatandu-se corespondenta intre evidenta sintetica si cea analitica.

**Masurile propuse de Comisia centrala de indrumare si coordonare a inventarierii sunt urmatoarele :**

- In legătura cu inventarierea productiei in curs de executie, propune analizarea in continuare a tuturor comenzilor deschise din punctul de vedere al încadrării in termenele planificate si inchiderea acestora sau alocarea unor noi termene de finalizare in functie de situatia reala a fiecărei comenzi;
- Urmărirea propunerilor de casare si înregistrarea lor in evidenta contabila după aprobarea in Consiliul de Administratie al societatii;
- La gestiunea MP se propune identificarea unei modalitati de valorificare a celor 8 creuzeti (39,84g aliaj platina-rodii) tinandu-se seama de caracterul special al acestor metale;
- Transferarea stocurilor de chimicale de la programul ATP la sectia Reparatii Avioane – DIRA pentru consum;
- Revalorificarea sculelor la magazia centrala S00 care nu au avut miscare sau sunt cu miscare lenta prin vanzare sau declasare;
- Intocmirea proceselor verbale de casare pentru cartile propuse la casare de comisia de inventariere la Biblioteca Tehnica.

## I.1. Imobilizari corporale - investitii

Prin bugetul de venituri si cheltuieli rectificat al S.C. ROMAERO S.A., Autoritatea pentru Valorificarea Activelor Statului (AVAS) a aprobat la capitolul VIII pct. "Alocatii de la buget" suma de 8.300 mii lei pentru investitia in continuare "Modernizarea si retehnologizarea fluxului de activitati tehnologice in scopul intretinerii si reparatiei aeronavelor C-130 Hercules", precum si 1.332 mii lei pentru investitia in continuare „Reabilitare, modernizare și dezvoltarea capabilităților de Intretinere avioane H107D și H121”.

CAPITOLUL I - SURSE PROPRII		- mii lei)	
Nr. crt.	OBIECTIV	Valoare fara TVA (planificat)	Valoare fara TVA (realizat)
1.	Diverse lucrari si neprevazute	315,06	315,06
	<i>TOTAL SURSE PROPRII:</i>	<b>315,06</b>	<b>315,06</b>
CAPITOLUL II - SURSE ATRASE (BUGET)			
1	Reabilitare, modernizare și dezvoltarea capabilităților de întreținere avioane H107D și H121	1.332,00	1.332,00
2	Modernizarea si retehnologizarea fluxului de activitati tehnologice in scopul intretinerii si reparatiei aeronavelor C-130 Hercules	8.300,00	8.300,00
	<i>TOTAL SURSE ATRASE (BUGET):</i>	<b>9.632,00</b>	<b>9.632,00</b>
	<b>TOTAL CAP. I + CAP. II</b>	<b>9.947,06</b>	<b>9.947,06</b>

### Intrari/Iesiri de imobilizari corporale

In anul 2008 valoarea totala a intrarilor de imobilizari corporale este de 36.627.621 lei, iar a iesirilor de imobilizari corporale este in suma de 37.177.370 lei, din care:

- 8.659.069 lei - bunuri imobile ce au fost transferate in proprietatea publica a statului in vederea stingerii unor obligatii de plata la bugetul general consolidat al statului in conformitate cu prevederile art. 175 din O.G. nr.92/2003 privind Codul de procedura fiscala, republicata, cu modificarile si completarile ulterioare;
- 28.187.023 lei – terenul ce a facut obiectul contractului de schimb cu ANL;
- 331.278 lei – mijloace fixe scoase din functiune – casate.

## I.2. Stocuri

La data de 31.12.2008 valoarea totala in bilant a stocurilor este in suma de 84.056.751 lei, aceasta fiind ajustata cu suma de 101.642 lei, reprezentand provizioane pentru depreciere constituite in anii precedenti.

Din analiza comparativa a stocurilor inregistrate la 31.12.2008 cu cele inregistrate la 31.12.2007 se constata o crestere de aproximativ 36%. Aceasta crestere este datorata in principal stocului de produse finite.

Analizand structura stocurilor constatam ca stocurile de materiale detin o pondere de 10,23%, stocurile de productie neterminata de 63,79% si stocurile de produse finite de 25,98%.

Precizam ca peste 13% din stocul de produse finite reprezinta S.D.V.-uri ce sunt incasate pro-rata pe intreaga perioada de derulare a procesului de productie aferent fiecarui Program.

De mentionat ca prin specificul lor, produsele de aviatie au ciclu mediu si lung de fabricatie, majoritatea materialelor fiind procurate din import.

S.C. ROMAERO S.A. foloseste materiale achizitionate cu surse proprii si/sau furnizate de clienti in mod direct pentru realizarea programelor de productie, cum sunt: Airbus UK – Hawker, IAI, SABCA, AGUSTA, SPIRIT, BOMBARDIER, etc.

Procurarea materialelor necesare pentru executia produselor/lucrarilor se realizeaza din import, astfel:

- in regim “lohn”, materialele fiind puse la dispozitie de beneficiar (inregistrate in evidenta contabila numai cantitativ in conturi de evidenta in afara bilantului);
- in regim “draw-back”, prin importuri directe, de la furnizorii aprobati de beneficiar pentru fiecare tip de material (inregistrate in contabilitate cu valorile lor de achizitie).

### I.3. Creante si datorii

#### A. CREANTE

- lei -

Descriere	31.12.2008	LICHIDITATE	
		Sub 1 an	Peste 1 an
A.1. Creante comerciale	21.585.867	21.585.867	-
A.2. Alte creante	1.245.874	1.245.874	-
<b>Total creante</b>	<b>22.831.741</b>	<b>22.831.741</b>	<b>-</b>

#### A.1. Creantele comerciale cuprind:

Descriere	31.12. 2007	31.12.2008
Avansuri pentru servicii	35.017	172.260
Clienti	12.580.522	21.028.213
Clienti incerti sau in litigiu	617.660	712.873
Clienti - facturi de intocmit	1.406.552	385.394
Provizioane pentru deprecierea creantelor - clienti incerti	-617.660	-712.873
<b>Total creante comerciale</b>	<b>14.022.091</b>	<b>21.585.867</b>

#### A.2. Alte creante includ:

Descriere	31.12.2007	31.12.2008
Avansuri acordate personalului	13.554	20.238
TVA de recuperat	881.917	463.112
TVA neexigibila	538.178	496.553
Subventii de exploatare	-	-
Debitori diversi	402.584	85.531
Alte creante in legatura cu personalul	5.007	10.460
Decontari din op.in curs de clarificare	357.544	370.914
Provizioane pt.deprecierea creantelor - debitori diversi	-200.933	-200.934
<b>Total alte creante</b>	<b>1.997.851</b>	<b>1.245.874</b>

La pozitia Clienti s-a inregistrat o crestere semnificativa ca efect al:

- renegocierii tarifelor contractelor in derulare la 31.12.2007, ce au ca obiect fabricatia de aerestructuri (I.A.I., AGUSTA WESTLAND, SPIRIT, BOMBARDIER si GKN);
- majorarii portofoliului de clienti pentru lucrari de intretinere, reparatii si controale pentru diverse tipuri de aeronave (AEROPLEX, AVMAN, BLUE AIR, etc.)

Ponderea cea mai mare in clientii incerti inregistrati la 31.12.2008 este detinuta de urmatoorii clienti:

Clienti incerti sau in litigiu	Valoare (lei)
AV. MAINTENANCE	178.395,89
JARO INTERNAT.	149.326,09
PBN	74.856,56
RO MIKE	74.168,24
ROYAL HOUSE	61.617,27
AIROM 2000	57.173,32
BERKUT AIR	51.869,97
NUCLEARMONTAJ	51.464,53

Pentru creantele incerte s-au constituit provizioane, ceea ce face ca valoarea totala a creantelor sa nu fie supraevaluata.

Totodata societatea a promovat actiuni, ce sunt prezentate in situatia litigiilor, pentru recuperarea debitelor, respectiv prejudiciilor create.

**Principalii clienti- creditori inregistrati la 31.12.2008 sunt:**

Clienti - creditori	Valoare (lei, respectiv echivalent lei)
AVMAN	911.921
BOEING	102.257
JAND V AVIATION FZC	188.041
JETLINE	83.681
JET TECHNICS	34.414
LEMATEC	32.923
MIA AIRLINES	104.915
REIMS AEROSPACE	126.357
SPIRIT	441.653
TAAG ANGOLA	205.092

**Principalii clienti inregistrati la 31.12.2008 sunt:**

Nr. Crt.	Clienti	Valoare (lei) 31.12.2008
1	AIRCRAFT TRADE	323.519
2	AIR MEDITERANEE	682.428
3	AGUSTA	1.678.540
4	AIRBUS UK	1.282.972
5	AEROPLEX	763.286
6	AVMAN	2.867.991

Nr. Crt.	Clients	Valoare (lei) 31.12.2008
7	APS TRADING	251.622
8	BN GROUP	391.787
9	BLUE AIR	2.794.814
10	BOEING	189.145
11	BOMBARDIER	732.128
12	DASAB	103.943
13	DOLPHIN AIR	55.531
14	EVENTS COM	42.000
15	GKN	565.898
16	I.A.I	5.080.614
17	JETLAN	880.628
18	JETLAN AIR	196.700
19	JETLAN Ltd.	640.527
20	LM	340.563
21	NORDIC	201.691
22	PATRIA	45.444
23	REGIONAL TUZLA	191.425
24	REMAT VEST	36.983
25	ROMAVIA	-
26	SPIRIT	615.478
27	S.A.B.C.A	113.180
28	SAAB	79.842
29	SCHNEIDER	241.383

#### DATORII

Descriere	31 decembrie 2008	EXIGIBILITATE	
		Sub 1an	Peste 1 an
5B.1. Sume datorate institutiilor de credit	52.202.922		52.202.922
5B.2. Avansuri incasate in contul comenzilor (clienti - creditori)	1.860.935	1.577.722	283.213
5B.3. Datorii comerciale	4.479.439	4.466.879	12.560
5B.4. Alte datorii, inclusiv datorii fiscale si alte datorii pentru asigurarile sociale	21.091.008	15.420.600	5.670.408
<b>Total datorii</b>	<b>79.634.304</b>	<b>21.465.201</b>	<b>58.169.103</b>

#### 5B.3. Datoriile comerciale cuprind:

Descriere	31 decembrie 2007	31 decembrie 2008
Furnizori	5.030.918	3.366.654
Furnizori de imobilizari	302.219	20.739
Furnizori - facturi nesosite	1.215.462	1.092.045
<b>Total datorii comerciale</b>	<b>6.548.599</b>	<b>4.479.438</b>

**5B.4. Alte datorii cuprind:**

Descriere	31 decembrie 2007	31 decembrie 2008
Leasing financiar	108.405	83.604
Garantii de buna plata	164.963	220.622
Obligatii fata de salariatii	1.192.177	1.742.768
Contributia la fondul asigurarilor sociale	4.179.414	7.004.716
Contributia la fondul asigurarilor sociale de sanatate	1.562.103	3.727.678
Contributia la fondul de somaj	860.963	341.672
Impozit pe profit	0	39.620
Impozit pe salarii *	1.294.620	715.522
Fonduri speciale - taxe si varsaminte asimilate	1.668.662	1.747.885
Alte datorii fata de bugetul statului	3.043.154	2.471.462
Dividende de plata	1.734.670	1.734.670
Creditori diversi	2.709.973	887.348
Dobanzi de platit	170.855	373.441
<b>Total alte datorii</b>	<b>18.689.959</b>	<b>21.091.008</b>

Pentru diminuarea obligatiilor de plata catre bugetul general consolidat al statului s-a efectuat transferul in proprietatea publica a statului a imobilelor inregistrate cu nr. cadastrale 2692/7/1, 2692/7/2/1 aferente obiectivului 105-S Scularie. Aceasta actiune a fost demarata in luna februarie 2008 – cand s-a obtinut acordul Ministerului Muncii, Familiei si Egalitatii de Sanse – si a fost finalizata in luna mai 2008 prin emiterea Deciziei nr.217/19.05.2008 de catre Ministerul Economiei si Finantelor semnarea Procesului Verbal cu D.G.F.P.M.B. nr. 25348/30.05.2008.

Prin aceasta actiune s-au stins obligatii fata de bugetul de stat, bugetul asigurarilor sociale de stat, bugetul asigurarilor pentru somaj, bugetul asigurarilor pentru accidente de munca si boli profesionale in suma totala de 8.659.069 lei, din care 6.258.761 lei debite si 2.400.308 lei accesorii.

De asemenea, in luna aprilie 2008 societatea a demarat o alta actiune de dare in plata a imobilelor inregistrate cu nr. cadastrale 2692/12/1, 2692/12/2 si 2692/4/2 – Obiectiv 105-C Anexa Tehnica prin inaintarea catre Directia Generala a Finantelor Publice a Mun. Bucuresti a cererii inregistrata sub nr.2316/09.04.2008 . Aceasta actiune a fost finalizata in data de 27.02.2009 prin emiterea deciziei 221/19.02.2009 de catre Ministerul Finantelor Publice si semnarea Procesului Verbal cu DGFPMB nr.13739A.

Prin aceasta actiune s-au stins obligatii fata de bugetul de stat, bugetul asigurarilor sociale de stat, bugetul asigurarilor pentru somaj, bugetul asigurarilor pentru accidente de munca si boli profesionale in suma totala de 7.574.305 lei, exclusiv TVA, din care 6.806.572 lei debite si 767.733 lei accesorii.

Pozitia "Alte datorii fata de bugetul statului" include accesoriile aferente obligatiilor de plata la bugetul general consolidate al statului, accesoriile pretinse de AVAS (OPSPI), precum si accesoriile aferente obligatiilor de plata la bugetul local.

Va informam ca in cursul anului 2008 societatea a stins obligatii cu retinere la sursa in valoare totala de 12.336.288 lei, obligatii catre bugetul general consolidat al statului ale angajatorului in suma totala de 10.492.218 lei, precum si obligatii catre bugetele locale in valoare totala de 2.365.481 lei.

**Situatia datoriilor fata de institutiile de credit este prezentata mai jos:**

Descriere	31.12.2008 USD	31.12.2008 echiv. in Lei
<b>Sume datorate institutiilor de credit, din care:</b>		<b>52.202.922</b>
BCR - linie de credit in USD	10.072.466	29.867.625
BCR - multiproduct in LEI	-	13.535.297
Banca Transilvania – credit pentru plata oblig. fiscale restante	-	8.800.000

Intrucat sursele proprii de finantare a activitatii au fost insuficiente, activitatea desfasurata in exercitiul financiar 2008 a fost finantata si din imprumuturi bancare. La data de 31.12.2008, ROMAERO a inregistrat un volum de credite angajate de 52.202.922 lei, credite bancare pe termen mediu, acordate atat de Banca Comerciala Romana, pentru activitatea curenta cat si de Banca Transilvania, pentru plata obligatiilor restante la bugetul general consolidat al statului.

Urmare demersurilor efectuate de conducerea societatii in perioada analizata, Banca Comerciala Romana a actualizat raportul de evaluare a bunurilor imobile ipotecate deja de S.C. ROMAERO S.A. la data de 31.12.2007.

Avand in vedere ca valorile admise in garantie a acestora depaseau cu mult valoarea produselor bancare contractate de catre societate s-a solicitat si obtinut:

- Radierea ipotecilor pentru urmatoarele bunuri imobile, acestea fiind ulterior propuse pentru valorificare :
  - imobilele cu nr. cadastrale 2692/3/2, 2692/4/2, 2692/6/2, 2692/7/3, 2692/7/2/1, 2692/7/2/2, 2692/8, 2692/10/1, 2692/10/2 ;
- Suplimentarea plafoanelor produselor bancare contractate de la BCR in sensul :
  - majorarii finantarii in lei de la 8,5 milioane lei la 16,5 milioane lei ;
  - majorarii finantarii in USD de la 7 milioane USD la 15 milioane USD.

#### 1.4. EVOLUTIA PROVIZIOANELOR PENTRU DEPRECIERE

Evolutia provizioanelor pentru depreciere este prezentata alaturat:

Denumirea provizionului	Sold la 1 Ianuarie 2008	Transferuri		Sold la 31 decembrie 2008
		in cont	din cont	
0	1	2	3	4=1+2-3
Alte provizioane (1518)	716.343	468.246	470.119	714.470
Provizioane pt.deprec.imobil.(2931)	159.749			159.749
Provizioane pt.deprec.stocurilor de materii prime si materiale (391)	205.810		104.396	101.414
Provizioane pt.deprec.stocurilor de materii prime si materiale (3922)	228			228
Provizioane pt.deprec.produselor finite (3945)				
Provizioane pt.deprec.creantelor clienti (491)	617.660	111.315	16.102	712.873
Provizioane pt.deprec.creantelor - debitori diversi (496)	200.933			200.933
<b>TOTAL</b>	<b>1.900.723</b>	<b>579.561</b>	<b>590.617</b>	<b>1.889.667</b>

In luna iunie 2008 s-au anulat provizioane pentru riscuri si cheltuieli pentru accesoriile calculate de ANAF aferente obligatiilor de plata la bugetul general consolidat al statului stinse prin darea in plata a unor bunuri imobile (470.119 lei).

In luna decembrie 2008 s-au constituit provizioane pentru riscuri si cheltuieli pentru accesoriile neinstituite de ANAF aferente obligatiilor de plata la bugetul general consolidat al statului (328.575 lei) si pentru accesorii calculate de ANV (139.671 lei).

Analizand stocurile pentru care s-a constituit in anul 2007 provizion pentru deprecierea stocurilor de materii prime si materiale, precum si urmare actiunii privind inventarierea anuala s-a constatat ca este recomandabil sa se diminueze provizionul deja constituit cu suma de 104.396 lei.

In cursul anului 2008 s-au recuperat sume de la clienti incerti in valoare totala de 16.102,39 lei (NUCLEARMONTAJ, VISION GROUP, INTERCONTROL), fapt ce a dus la diminuarea provizioanelor constituite in anii precedenti.

In luna decembrie 2008 s-au constituit provizioane pentru clienti incerti in valoare de 111.314,91 lei (ROMIKE si AD GARAJ).

Capitalul social subscris si varsat al societatii la 31.12.2008 este de 15.615.372,50 lei, forma de proprietate mixta, valoarea nominala a unei actiuni fiind de 2,50 lei/actiune.

Capitalul social al societatii nu a suferit modificari in cursul anului 2008 in ceea ce priveste valoarea acestuia, fata de anul 2007.

Structura actionariatului la 31 Decembrie 2008 era urmatoarea:

Nume actionar	Numar actiuni subscrise	Valoare subscrisa si varsata (lei)	Pondere
A.V.A.S.	3.241.752	8.104.380,00	51,90
Fondul PROPRIETATEA	1.311.691	3.279.227,50	21,00
SIF Muntenia	1.614.693	4.036.732,50	25,851
Alte persoane fizice si juridice	78.013	195.032,50	1,249
<b>TOTAL</b>	<b>6.246.149</b>	<b>15.615.372,50</b>	<b>100</b>

In anul 2009, capitalul social al societatii in suma de 15.615.372,50 lei a ramas nemodificat, dar structura actionariatului societatii s-a modificat conform prevederilor Legii nr. 308/30.12.2008 de respingere a OUG nr. 101/2006, astfel:

Nume actionar	Numar actiuni subscrise	Valoare subscrisa si varsata (lei)	Pondere
<b>Ministerul Economiei</b>	3.241.752	8.104.380,00	51,900
Fondul PROPRIETATEA	1.311.691	3.279.227,50	21,000
SIF Muntenia	1.614.693	4.036.732,50	25,851
Alte persoane fizice si juridice	78.013	195.032,50	1,249
<b>TOTAL</b>	<b>6.246.149</b>	<b>15.615.372,50</b>	<b>100,000</b>

Modificarile capitalurilor proprii ale SC ROMAERO SA aferente anului 2008 prezentate in situatia anexata la Situatiile financiare pentru 2008 constau in:

- Inregistrarea diminuarii rezervelor din reevaluarea grupelor de imobilizari cladiri si terenuri si majorarii rezervelor reprezentand surplusul realizat din rezerve din reevaluare ca urmare a finalizarii actiunii de dare in plata a obiectivului 105 S - Scularie cu suma de 2.608.883 lei;
- Inregistrarea rezervei legale constituita la 31.12.2008 in valoare de 86.813 lei ;
- Inregistrarea rezultatului reportat reprezentand profitul contabil realizat in anul 2007 utilizat pentru acoperirea pierderilor din anii precedenti in valoare de 1.953.053 lei;
- Inregistrarea profitului contabil la 31.12.2008 in valoare de 2.287.292 lei ;

- Inregistrarea rezervei legale constituita la 31.12.2008 in valoare de 86.813 lei.
- Pozitia „Rezultatul reportat provenit din corectarea erorilor contabile” a inregistrat urmatoarea miscare:
  - inregistrarea sumei de (22.948) lei ce reprezinta valoarea garantiei de buna plata constituita in 2006 de catre clientul JETLAN AIR conform contract in baza facturii nr.184 emisa de ROMAERO; factura a fost inregistrata initial de ROMAERO ca venit din alte activitati in anul 2006 eroarea fiind sesizata si corectata in anul 2008.

## **II. REALIZAREA PROGRAMULUI DE PRODUCTIE MARFA PE ANUL 2008**

In anul 2008, productia S.C. ROMAERO S.A. a avut un trend constant crescator, ca rezultat al preocuparii continue a managementului societatii pentru folosirea mai eficienta a capacitatii existente, pentru modernizarea tehnologiilor si a liniilor de fabricatie, obtinerea/mentinerea in vigoare a certificatelor specifice din partea autoritatilor internationale (ex. program NADCAP) si asigurarea unui volum de comenzi corespunzator capacitatilor de productie.

**Evolutia productiei este prezentata in uratorul grafic :**

	Jan.	Feb.	Mar.	Apr.	Mai.	Iun.	Iul.	Aug.	Sep.	Oct.	Nov.	Dec.	TOTAL
<b>Programat S.P.L.U.P.(2007)</b>	622.190 €	525.649 €	723.454 €	661.876 €	784.521 €	667.837 €	613.770 €	620.537 €	701.016 €	713.676 €	943.642 €	895.314 €	8.473.481 €
<b>Realizat (2007)</b>	534.683 €	529.100 €	665.817 €	762.820 €	720.683 €	801.638 €	553.647 €	485.465 €	795.145 €	725.212 €	778.034 €	630.191 €	7.982.434 €
<b>Programat S.P.L.U.P.(2008)</b>	924.684 €	1.024.220 €	1.526.868 €	1.500.000 €	1.474.845 €	1.485.430 €	1.391.325 €	1.494.725 €	1.215.167 €	1.564.933 €	1.707.983 €	1.365.885 €	16.676.066 €
<b>Realizat (2008)</b>	681.226 €	972.526 €	1.225.729 €	1.135.715 €	1.152.702 €	1.313.300 €	1.550.866 €	1.110.422 €	1.196.218 €	1.441.815 €	1.472.136 €	1.350.817 €	14.603.472 €

### Evolutie Productie Marfa - Aerostructuri (Anul 2007 - Anul 2008)

□ Programat S.P.L.U.P.(2008)    ■ Programat S.P.L.U.P.(2007)  
 ■ Realizat (2008)                ■ Realizat (2007)

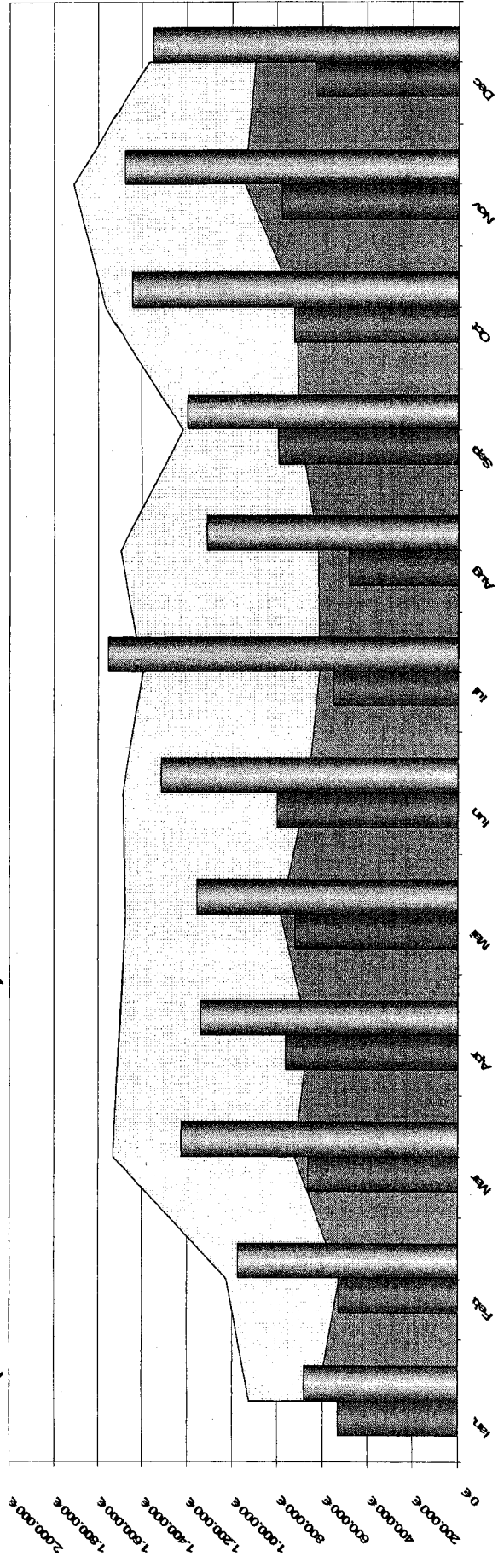

	Jan.	Feb.	Mar.	Apr.	Mar.	Jun.	Iul.	Aug.	Sep.	Oct.	Nov.	Dec.	TOTAL
<b>Programat S.P.L.U.P.(2007)</b>	293.360 €	759.351 €	395.574 €	870.877 €	787.228 €	542.733 €	518.962 €	387.572 €	709.847 €	776.819 €	764.271 €	1.305.060 €	8.111.644 €
<b>Realizat (2007)</b>	374.456 €	747.610 €	573.445 €	763.950 €	855.841 €	408.497 €	514.313 €	461.156 €	749.426 €	833.356 €	1.139.931 €	1.772.028 €	9.194.007 €
<b>Programat S.P.L.U.P.(2008)</b>	644.653 €	510.922 €	1.275.429 €	1.431.453 €	1.425.807 €	1.245.478 €	1.399.070 €	1.229.864 €	636.000 €	759.797 €	701.227 €	802.880 €	12.062.580 €
<b>Realizat (2008)</b>	532.449 €	643.090 €	1.265.752 €	1.316.615 €	1.395.655 €	1.193.299 €	997.188 €	1.092.060 €	322.373 €	767.220 €	803.788 €	732.727 €	11.062.225 €

## Evolutie Productie Marfa - DIRA (Anul 2007 - Anul 2008)

Programat S.P.L.U.P.(2007)   
 Programat S.P.L.U.P.(2008)

Realizat (2007)   
 Realizat (2008)

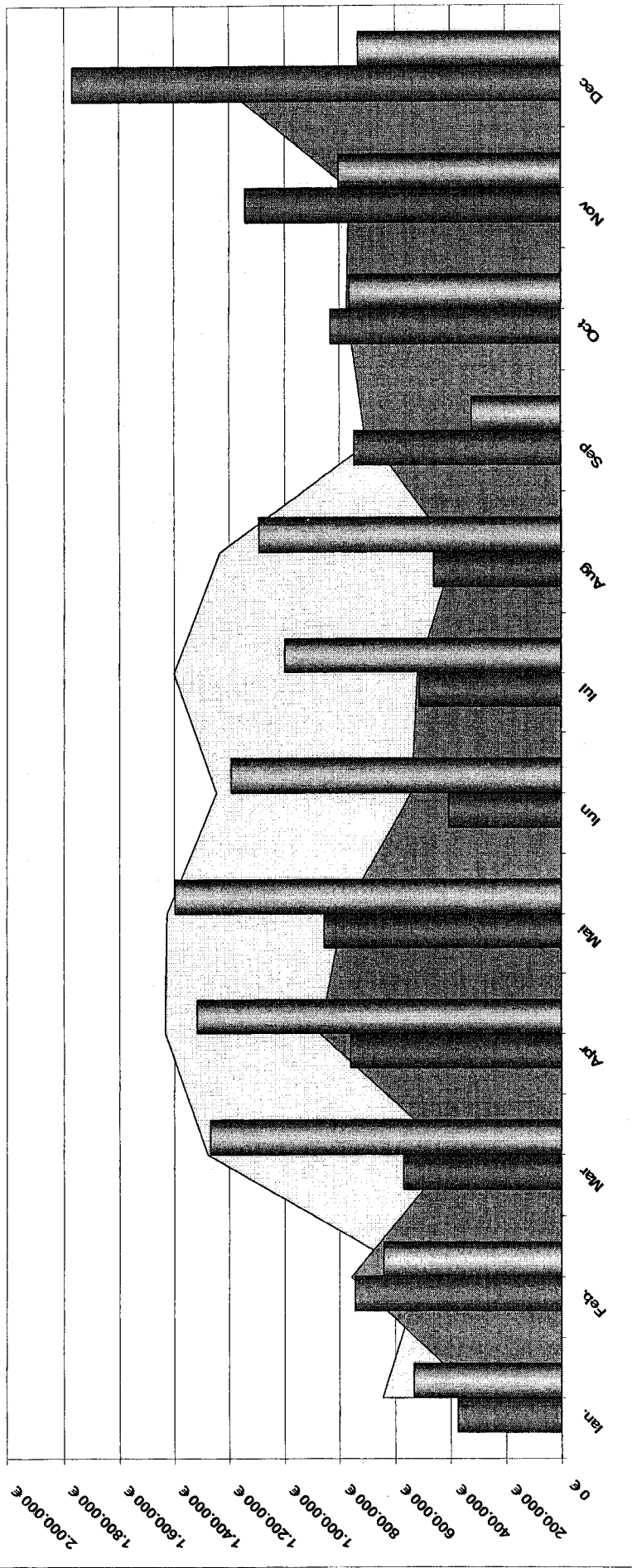

	Jan.	Feb.	Mar.	Apr.	Mai.	Iun.	Iul.	Aug.	Sep.	Oct.	Nov.	Dec.	TOTAL
<b>Programat S.P.L.U.P.(2007)</b>	916.550 €	1.285.000 €	1.119.028 €	1.532.752 €	1.571.749 €	1.210.570 €	1.132.732 €	1.008.109 €	1.410.863 €	1.490.495 €	1.707.913 €	2.200.364 €	16.585.725 €
<b>Realizat (2007)</b>	909.138 €	1.276.710 €	1.239.262 €	1.526.770 €	1.576.524 €	1.210.135 €	1.067.959 €	946.621 €	1.544.570 €	1.568.568 €	1.917.965 €	2.402.219 €	17.176.441 €
<b>Programat S.P.L.U.P.(2008)</b>	1.569.337 €	1.535.143 €	2.802.297 €	2.931.453 €	2.900.652 €	2.730.908 €	2.790.396 €	2.724.689 €	1.861.167 €	2.324.730 €	2.409.210 €	2.168.765 €	28.738.646 €
<b>Realizat (2008)</b>	1.213.675 €	1.615.617 €	2.491.481 €	2.452.330 €	2.548.367 €	2.506.599 €	2.548.054 €	2.202.482 €	1.518.591 €	2.209.035 €	2.275.924 €	2.083.544 €	25.665.697 €

## Evolutie Productie Marfa (Anul 2007 - Anul 2008)

Programat S.P.L.U.P.(2008)  
 Realizat (2007)

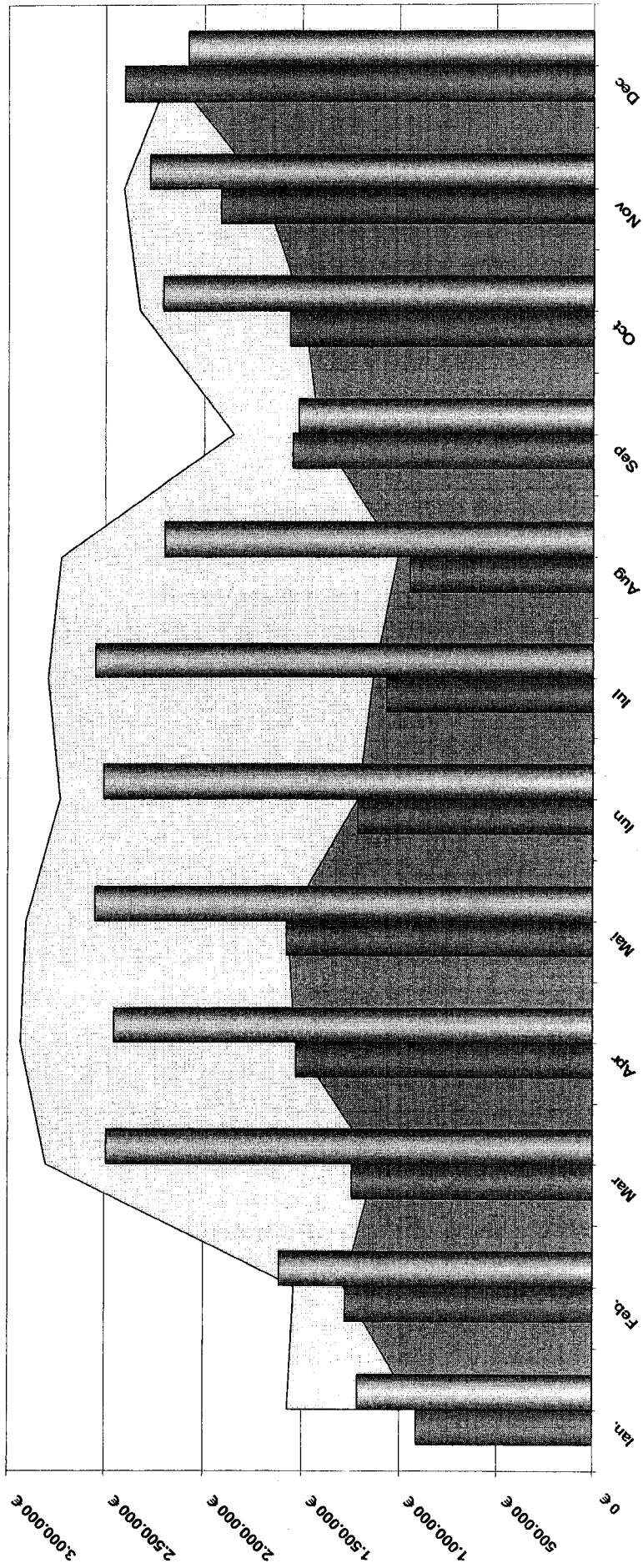

### III. Realizarea bugetului de venituri si cheltuieli la 31.12.2008 cumulat 2007- 2008

mii lei						
	INDICATORI	Programat 01.01.08 - 31.12.08	Realizat 01.01.08 - 31.12.08	(%) (col.4/ col.3)	Realizat 01.01.07 - 31.12.07	(%) (col4/ col6)
1	2	3	4	5	6	7
	<b>VENITURI TOTALE ( 1+ 2+ 3 )</b>	<b>119.496,02</b>	<b>118.904,93</b>	<b>99,51</b>	<b>136.866,97</b>	<b>86,88</b>
<b>1</b>	<b>Venituri din exploatare - totale, din care:</b>	<b>117.926,94</b>	<b>114.902,21</b>	<b>97,44</b>	<b>134.670,63</b>	<b>85,32</b>
	a) Venituri din activitatea de baza	99.863,44	103.518,61	103,66	82.090,86	126,10
	b) Venituri din alte activitati	18.063,50	11.383,60	63,02	52.579,77	21,65
<b>2</b>	<b>Venituri financiare - totale</b>	<b>1.569,08</b>	<b>4.002,72</b>	<b>255,10</b>	<b>2.196,34</b>	<b>182,25</b>
<b>3</b>	<b>Venituri extraordinare</b>	<b>0,00</b>	<b>0,00</b>	<b>0,00</b>	<b>0,00</b>	<b>0,00</b>
	<b>CHELTUIELI TOTALE ( 1+2+3 )*</b>	<b>117.207,80</b>	<b>116.578,04</b>	<b>100,54</b>	<b>134.913,92</b>	<b>86,41</b>
<b>1</b>	<b>Cheltuieli de exploatare-totale,din care*:</b>	<b>112.130,03</b>	<b>106.571,81</b>	<b>105,22</b>	<b>130.668,32</b>	<b>81,56</b>
	a) cheltuieli materiale	8.544,26	7.955,87	107,40	8.642,27	92,06
	b) alte cheltuieli din afara (energie si apa)	5.312,78	4.841,68	109,73	4.540,42	106,64
	c) cheltuieli privind personalul**, din care:	56.590,23	55.341,47	102,26	43.032,63	128,60
	- salarii**	41.804,62	40.965,78	102,05	31.168,53	131,43
	- tichete de masa	2.270,29	2.154,64	105,37	2.047,69	105,22
	d) chelt privind amortizarea si provizioanele	4.648,40	4.670,59	99,52	4.352,51	107,31
	e) alte cheltuieli de exploatare, din care:	37.034,36	33.762,20	109,69	70.100,49	48,16
	- cheltuieli de protocol	45,78	90,58	50,54	75,84	119,44
	- cheltuieli de reclama si publicitate	30,00	9,21	325,73	32,15	28,65
	- cheltuieli cu sponsorizarea	0,00	0,00	0,00	0,00	0,00
<b>2</b>	<b>Cheltuieli financiare - totale*</b>	<b>5.077,77</b>	<b>10.006,23</b>	<b>50,75</b>	<b>4.245,60</b>	<b>235,68</b>
<b>3</b>	<b>Cheltuieli extraordinare*</b>	<b>0,00</b>	<b>0,00</b>	<b>0,00</b>	<b>0,00</b>	<b>0,00</b>
	<b>REZULTAT BRUT - ( profit / pierdere )</b>	<b>2.288,22</b>	<b>2.326,89</b>	<b>101,69</b>	<b>1.953,05</b>	<b>119,14</b>
	Impozit pe profit	0,00	39,62	0,00	0,00	0,00
	Rezultat net	0,00	2.287,27	0,00	0,00	0,00
	<b>DATE DE FUNDAMENTARE</b>					
<b>1</b>	<b>Volum de activitate ( venituri din exploatare)</b>	<b>117.926,94</b>	<b>114.902,21</b>	<b>97,44</b>	<b>134.670,63</b>	<b>85,32</b>
<b>2</b>	<b>Costuri aferente volumului de activitate* (cheltuieli de exploatare)</b>	<b>112.130,03</b>	<b>106.571,81</b>	<b>105,22</b>	<b>130.668,32</b>	<b>81,56</b>
<b>3</b>	<b>Numar mediu de personal</b>	<b>1.267</b>	<b>1.259</b>	<b>99,37</b>	<b>1.254</b>	<b>100,40</b>
<b>4</b>	<b>Castigul mediu lunar pe salariat (RON/pers/luna )</b>	<b>2.657,84</b>	<b>2.622,54</b>	<b>98,67</b>	<b>2.042,87</b>	<b>128,38</b>
<b>5</b>	<b>Productivitatea muncii in unitati fizice pe total personal mediu (unit. fizice/pers)</b>	<b>440,12</b>	<b>458,17</b>	<b>104,10</b>	<b>279,32</b>	<b>164,03</b>
<b>6</b>	<b>Cheltuieli totale la 1000 lei venituri totale*</b>	<b>980,85</b>	<b>980,43</b>	<b>100,04</b>	<b>985,73</b>	<b>99,46</b>
<b>7</b>	<b>Plati restante (preturi curente)*</b>	<b>4.992,50</b>	<b>11.009,32</b>	<b>45,35</b>	<b>8.320,71</b>	<b>132,31</b>
<b>8</b>	<b>Creante restante (preturi curente)*</b>	<b>1.163,00</b>	<b>1.162,32</b>	<b>100,06</b>	<b>1.163,42</b>	<b>99,91</b>

Diminuarea veniturilor din exploatare in anul 2008 fata de anul 2007, de la 134.670,63 mii lei la 114.902,21 mii lei este, in principal, efectul reducerii pozitiei "Alte venituri din exploatare", intrucat in anul 2007 a avut loc o "Dare in plata" in valoare de 50.038,47 mii lei, actiune finalizata cu Procesul Verbal nr. 412811/05.07.2007 incheiat cu ANAF – Directia Generala a Finantelor Publice, Municipiul Bucuresti si prevazuta in HG 890/2007, iar in anul 2008 a avut loc o "Dare in plata" cu o valoare mai mica, respectiv 8.659,07 mii lei, actiune finalizata cu Procesul Verbal nr. 25348/30.05.2008 incheiat cu ANAF – Directia Generala a Finantelor Publice, Municipiul Bucuresti.

In anul 2008 profitul brut realizat de S.C. ROMAERO S.A. a fost de 2.326,89 mii lei fata de 2.288,22 mii lei propus in BVC, ceea ce reprezinta o crestere de 1,69%.

Cifra de afaceri in anul 2008 este de 81.127,79 mii lei ceea ce reprezinta o depasire cu 29,73% fata de cea realizata in anul 2007 si anume 62.536,63 mii lei, constatandu-se ca activitatea de exploatare s-a rentabilizat

prin cresterea gradului de incarcare a capacitatilor de productie, optimizarea programului de fabricatie si imbunatatirea mediului de lucru.

Diferenta semnificativa dintre cifra de afaceri si veniturile totale din exploatare se datoreaza faptului ca veniturile din exploatare includ veniturile obtinute din operatiunea de capital aferenta trecerii in proprietatea publica a statului a unor active ale societatii in valoare totala de 8.659,07 mii lei.

Din analiza cheltuielilor aferente volumului total de **activitate pe elemente primare rezulta o pondere de 7,46% a cheltuielilor materiale si de 51,92% a cheltuielilor cu munca vie**, ca o consecinta a faptului ca productia executata pentru export in anul 2008 s-a realizat, in principal, cu materiale proprietatea clientilor a caror valoare nu se regaseste in volumul total de activitate.

Amortizarea inclusa in costurile celor 12 luni ale anului 2008 in valoare de 4.670,59 mii lei este stabilita prin aplicarea prevederilor Legii nr. 15/1994 privind amortizarea capitalului imobilizat in active corporale si necorporale, republicata cu modificarile si completarile ulterioare. Pentru calculul amortizarii s-a folosit metoda liniara, duratele de viata utilizate fiind cele specificate in H.G. nr. 2139/2004 pentru aprobarea Catalogului privind clasificarea si duratele normale de functionare a mijloacelor fixe.

O pondere mare in cheltuielile anului 2008 o detin si "alte cheltuieli de exploatare"- 28,97% din total cheltuieli. Din aceasta, suma de 8.534,54 mii lei reprezinta cheltuieli cu "Darea in plata" si active casate, deci 7,32% si diferenta cheltuieli cu prestatiile externe, respectiv 16,47%, din care cea mai mare parte o reprezinta colaborarile pentru realizarea productiei si asigurarea de tip Hangarkeepers&Product Liability .

#### **IV. Activitatea Biroului Control Financiar de Gestiune si a Biroului Audit Intern**

**A. Biroul Control Financiar de Gestiune** este organizat si isi desfasoara activitatea in baza Legii nr. 30/1991, privind organizarea si functionarea controlului financiar, cu modificarile si completarile ulterioare.

In anul 2008 Planul de control gestionar aferent Biroului C.F.G. a fost aprobat de catre conducerea societatii si inregistrat sub nr. 476 in data de 25.01.2008.

Mentionam faptul ca obiectivele stabilite prin program, precum si sarcinile ad-hoc primite de la Directorul General al S.C. Romaero S.A., au fost indeplinite in totalitate.

In conformitate cu H.G. nr. 720/1991 privind aprobarea normelor de organizare si exercitare a controlului financiar, au fost intocmite darile de seama semestriale nr. 5185/14.08.2008 si 441/30.01.2009, prin care a fost prezentat modul cum s-au realizat recomandarile propuse de catre echipa de control in procesele verbale de constatare aprobate de conducerea societatii in cursul anului 2008.

**B. Biroul de Audit Intern** isi desfasoara activitatea in baza urmatoarelor acte normative:

- Legea 672/2002 privind auditul public intern;
- OG nr 37/2004 pentru modificarea si completarea reglementarilor privind auditul intern;
- OMFP nr.38/2003 pentru aprobarea Normelor Generale privind exercitarea auditului public intern;

- OMFP nr.252/2004 pentru aprobarea Codului privind conduita etica a auditorilor interni;
- Normele privind organizarea si exercitarea activitatii de audit intern specifice societatii.
- Normele profesionale de audit intern elaborate de CAFR;

In anul 2008, activitatea de auditare a sistemului de management si de auditare a sistemului de control intern s-a desfasurat de Biroul Audit Intern pe baza Planului anual de audit intern, aprobat de conducatorul societatii , plan ce a fost actualizat functie de solicitarile conducerii prin introducerea unor misiuni ad-hoc . Au fost intocmite si aprobate patru editii ale Planului anual de audit intern conform necesitatilor aparute si au fost stabilite un numar de 6 misiuni de auditare, din care 2 misiuni ad-hoc.

Au fost auditate sistemul de management si sistemul de control intern din urmatoarele domenii/structuri /activitati:

1. Directia Financiar Contabilitate / Serviciul Contabilitate si Directia Fabricatie / Biroul Dezvoltare Aplicatii si Baze de Date – Misiunea privind Gestionarea / Amortizarea Imobilizarilor
2. Directia Fabricatie / Serviciul Programare, Lansare, Urmarire Productie- Misiunea privind “Programarea, lansarea si urmarirea executiei productiei”;
3. Directia Comercial si Directia Financiar – Misiune ad-hoc privind Incheierea contractului cu IAI si derularea activitatii privind producerea fuselajului posterior la avionul Galaxy ;
4. Departamentul Tehnic – Misiunea ad-hoc privind Costurile de realizare a Proiectului NORA, proiect ce reprezinta un contract de cercetare coordonat de Institutul National de Cercetare – Dezvoltare Turbomotoare COMOTI;
5. Departamentul Mecano – Energetic / Serviciul Administrativ si Serviciul Transporturi- Misiunea privind activitatile Serviciilor Administrativ si Transporturi;
6. Serviciul Juridic –Misiunea privind activitatea Serviciului Juridic si Contencios.

Misiunile ad-hoc s-au finalizat cu rapoarte privind tematica abordata.

In urma auditarii sistemelor de management si de control intern, pentru imbunatatirea activitatii structurilor auditate, auditorii interni au propus recomandari.

Au fost finalizate in termenele programate un numar de 6 misiuni de audit intern (din care doua misiuni ad-hoc care s-au finalizat fara recomandari avand in vedere specificul acestor misiuni), concretizate prin Rapoarte de audit si un numar de 14 recomandari din care 9 implementate si 5 se afla in curs de implementare.

## **V. Activitatea juridica**

In cursul anului 2008, activitatea desfasurata in cadrul Serviciului Juridic din cadrul societatii, in mod exclusiv sau in colaborare cu alte Departamente /Servicii din cadrul societatii, precum si actiunile intreprinse in favoarea societatii au avut, in marea lor majoritate un rezultat pozitiv.

- In cursul acestui an s-a reusit dezmembrarea cadastrala a intregii suprafete de teren din B-dul Ficusului, proprietate a societatii, operatiune inceputa din anul 2002, sistata periodic, insa finalizata in totalitate in prezent. Odata cu aceasta, s-a reusit centralizarea intregii situatii cadastrale precum si intocmirea unor harti si planuri ale proprietatii imobiliare ale societatii .

- In cursul procedurilor de conciliere directa, executare silita precum si in cursul derularii unor litigii aflate pe rolul instantelor de judecata, au fost recuperate importante sume de bani de la debitorii ROMAERO, insumand un quantum total de peste 110.000 RON (exemplu: SC Vision Group, SC Cris Book, SC Intercontrol, precum si de la fosti angajati care aveau debite la societate in urma incheierii de acte aditionale cu ROMAERO prin care au fost cheltuite importante sume de bani pentru formare profesionala , formare de pe urma caruia ROMAERO nu beneficiat tinand cont de plecarea intempestiva a acestora din societate).
- Avand in vedere faptul ca ROMAERO este o societate a carei parteneri sunt intr-o proportie extrem de mare parteneri straini, ca o necesitate a celor mai sus expuse a fost incheiat un Contract-cadru de consultanta si colaborare cu una dintre cele mai mari si mai bune societati de avocatura din Romania, respectiv S.C.A. "Tuca, Zbarcea si Asociatii", tinandu-se cont la semnarea acestui contract de colaborare de faptul ca sunt una din societatile de avocatura care are printre cele mai multe parteneriate cu societati de avocatura din diferite tari. Avand in vedere specificul obiectului de activitate a ROMAERO, si faptul ca prin natura activitatii sale societatea noastra incheie contracte cu societati din strainatate, interpretarea clauzelor in caz de dezacord precum si purtarea unui eventual litigiu se face de avocati practicanti tara caruia ii este supusa jurisdicia aleasa de parti prin contract .
- Tot in decursul acestui an, a fost elaborata in cadrul Serviciului juridic si aprobata de catre directorul general al societatii prima Procedura Compartimentala, editia I.  
Aceasta reglementeaza modalitatea de organizare si desfasurare a activitatii in cadrul serviciului, modul de oraganizare a activitatii consilierilor juridici, a sefului de departament, organizarea dosarelor litigioase precum si a corespondentei .
- Au fost aduse avizate si aduse obiectiuni unde a fost cazul tuturor contractelor pentru care serviciul juridic a fost solicitat, ulterior acesteia fiind avizate de catre juristii din cadrul departamentului.
- Consilierii din cadrul Serviciului juridic au participat in acest an la elaborarea unor proceduri privind licitatiile pentru vanzarii / achizitionari de bunuri si servicii precum si in cadrul Comisiilor de cercetare disciplinara constituite in cadrul societatii. Nu a fost inregistrata pentru nici una dintre acestea vreo contestatie din partea tertilor sau partilor implicate pentru vreun motiv de nelegalitate.

## **VI. Asigurarea calitatii in ROMAERO - crestere indicatori calitate in 2008**

Politica pentru Calitate in 2008 revizuita in mod semnificativ fata de cea anterioara:

Indicatorii pt Calitate redusi fata de perioada anterioara:

- rata valorica reclamatii de la beneficiari max 3% fata de 5%
- rata rebuturi max 0.85% fata de 1%
- defecte inregistrate pe flux max 0.5% fata de 0.65%
- cauze defecte pe seama operatorului max 19% fata de 25%
- nr operatori cu drept autocontrol 30%

Indicatori noi pentru Calitate:

- costuri remedieri defecte la clienti max 0.25% din manopera totala

Introducere indicatori pentru "Satisfactie Client"

Certificari noi de personal specializat (dupa Febr 2008):

- NDT autorizari noi 21 fata de 9
- Licente Part 66 operatori Statie reparatii 27 fata de 14

Autorizari noi EASA/AACR pentru aerostructuri

- Piese si componente BAe 146

Aprobari noi de la clienti semnificativi pentru aerostructuri AIRBUS-SAS

Program intens si sustinut de instruire personal operator, cca 150 (anterior nesemnificativ) cu scopul ca 25% din personal sa obtina dupa examen, certificari Part 66 EASA (AACR) si FAA.

Autorizari noi Part 145 EASA / AACR la Statia de Reparatii:

- Reparatii echipamente tip C6
- Reparatii aeronave Boeing 737 NG (finalizare in Dec 2008)

Accreditari NADCAP cu punctaj "merit:" pentru NDT; Proces Chimice; Tratamente termice.

## **VII. Activitatea comerciala si perspective economice**

### **VII.1. Evolutia si stadiul renegocierii contractelor**

In anul 2007, Consiliul de Administratie al S.C. ROMAERO S.A. a solicitat o analiza asupra profitabilitatii tuturor contractelor si ca urmare s-a decis renegocierea celor cu rata manopera sub costurile orare ale fabricii. Aceasta decizie a fost impusa de conditiile economice diferite fata de cele de la data semnarii contractelor, influentate in mare parte de intrarea Romaniei in Uniunea Europeana si implicit marirea ratei de migratie a fortei de munca catre companiile din industria aerospatiala din Europa.

Actiunea de renegociere a contractelor a inceput in luna Septembrie 2007 si in principal ROMAERO a solicitat atat revizuirea ratelor contractuale cat si a orelor manopera pentru executie. S-a propus amendarea clauzelor nefavorabile din contractele dintre ROMAERO si partenerii externi si semnarea Amendamentelor care sa reflecte aceste modificari.

Incepand cu anul 2007 si in cursul anului 2008 s-au renegociat urmatoarele contracte:

- Contract BOEING;
- Contract GKN;
- Contracte SABCA (executie repere pentru A380 si A330/340) – in curs de renegociere;
- Contract IAI – executie fuselaj posterior G200;
- Contract reparatii aeronave – AVMAN;
- Contract SPIRIT pentru executie B767/777 FLE polished skins.

## **VII.2. Contracte incheiate in 2008 si in derulare in 2008/2009**

### *CONTRACTE NOI SEMNATE IN CURSUL ANULUI 2008*

In anul 2008, ROMAERO a semnat urmatoarele contracte noi:

#### CONTRACTE EXTERNE:

1. Cu compania **GEORGIAN AIRWAYS** pentru executia controlului C la avionul B737-300;
2. Cu compania **SCHNEIDER AIR SERVICE GmbH** contractul este in curs de derulare in India pentru executia controlului C + lucrari suplimentare la avionul B707, s/n 19988, K-2899 (VT-DXT);
3. Cu compania **AEROPLEX OF CENTRAL EUROPE** s-a derulat in continuare contractul cadru semnat in octombrie 2006 (cu anexe semnate la venirea avionului in ROMAERO). Contractul cadru este pentru executie lucrari/controloale functie de avionul introdus;
4. Cu compania **INTERNATIONAL CG D.P. Beograd in restructuring PC AVIOGENEX** contractul semnat la 29.10.2008 este pentru lucrari CPCP, AD pentru aeronava B737-200;
5. **TERMA**  
Contractul cu Terma a fost semnat in data de 15-07-2008 pe o perioada de 3 ani. Contractul este unul cadru, obiectul contractului fiind detaliat in comenzi.
6. Contract de cooperare cu Marshall Aerospace  
Intelegerea de colaborare cu Marshall Aerospace a fost semnata in data de 15 iulie 2008 in cadrul targului aeronautic de la Farnborough.  
Obiectul contractului fiind in principal dezvoltarea relatiei de cooperare in vederea oferirii de servicii de reparatii si mentenanta a aeronavelor Hercules c130/L100.

#### CONTRACTE INTERNE:

1. Contractul cu **U.M. 0461 Bucuresti** a intrat in vigoare la 1 mai 2008. Contractul are ca obiect prestarea de servicii analize chimice la lubrifianti de aviatie;
2. Contractul cu **REGIONAL AIR SERVICE TUZLA** a fost semnat in martie 2008 pentru diverse lucrari, controale, servicii, NDT pentru aeronava BN-2A-27, MYR-RAB;
3. Contractul cu **AEROCUBUL ROMANIEI** a fost semnat la data de 25.07.2008 pentru efectuarea analizelor de laborator pentru benzene si uleiuri de aviatie;
4. Contractul cu **BLUE AIR** pentru lucrari /controale / servicii pentru aeronavele BLUE AIR operator;
5. Contractul cu **JETRAN AIR** pentru lucrari / controale/ servicii la aeronava YR-MDM.
6. Acord Cadru pentru servicii de intretinere si reparatii cu **SMFA** pentru avionul de transport Hercules C130.

#### Perspective pentru anul 2009

##### **Fabricare Aerostructuri**

##### **Pachet nou repere BOEING**

In luna Octombrie 2008, ROMAERO a transmis la BOEING o oferta de pret pentru 132 repere noi fata de cele deja existente in contract.  
BOEING a dat pret target pentru fiecare reper iar ROMAERO s-a incadrat in target la 62 repere din totalul de 132.

### **Bombardier – pachet piese primare si pilon**

A fost transmisa ultima editie a ofertei pentru piese primare la sfarsitul lui 2008. Negocierea a vut loc in cursul anului 2009 si urmeaza sa fie plasata comanda pentru 2010 – doar executia reperelor, SDV-urile fiind transferate de Bombardier.

Pentru 2009 Bombardier estimeaza comenzi pentru 5 aeronave.

Bombardier a agreat pretul ofertat de Romaero pentru pilon, fiind planificata semnarea unui contract pentru productia din 2010.

### **Alenia Aeronautica – Loading Ramp & Cargo Door pentru aeronava C27J**

Romaero a participat la Cererea de cotatie emisa de Alenia pentru pachetul de productie a rampei de incarcare si a usii cargo pentru aeronava C27J. La momentul emiterii cererii de cotatie au fost planificate 93 de aeronave pentru perioada 2010-2014 dupa cum urmeaza: 12 seturi/2010; 13 seturi/2011; 18 seturi/2012; 26 seturi/2013; 24 seturi/2014. A fost transmisa BAFO si asteptam raspunsul.

### **REIMS AEROSPACE**

Din partea Reims Aerospace s-au primit cereri de cotatii pentru fabricare de invelisuri, astfel cererile au fost pentru cargo door panels pentru aeronava Airbus A330/A340, invelisuri de subansamble pentru aeronava Airbus A320, ultima cerere fiind pentru invelisuri de aeronava business Dassault Falcon.

### **Spirit Aerosystems**

Cu Spirit Aerosystems – Wichita s-au purtat discutii, venind din partea lor o delegatie din Statele Unite, in vederea fabricarii de SDV-uri.

### **ELBIT**

De la Elbit s-au primit doua cereri de oferta: fabricare de repere de aerostuctura pentru aeronava B737 si a doua cerere( pentru acelasi tip de aeronava – B737) - fabricarea kit-ului de usa.

### **AEROSTAR**

S-a transmis oferta pentru invelisuri pentru aeronava BAE-146, aceasta oferta fiind agreata de Aerostar si in urma careia s-a primit comanda.

De asemenea s-a primit cerere de cotatie pentru fabricarea kitului de conversie pentru avionul BAE 146, oferta a fost transmisa insa numai pentru o parte din pachetul cerut – Delta 300. In prezent oferta Romaero este analizata de Aerostar.

### **FOKKER**

Cu reprezentantii Fokker sunt in discutii fabricarea de SDV-uri.

### **AERNNOVA**

Pentru aeronava Bombardier CRJ 700/900/1000 s-a primit o cerere de cotatie pentru fabricarea de repere prelucrate mecanic (CNC)

De asemenea au venit cereri pentru executia de invelisuri prelucrate prin tragere pentru aeronavee Embraer 170/190 si Embraer Legacy 450/500.

## **MRO**

### **ROMAVIA**

Avand in vedere ca la sfarsitul anului 2008 s-a castigat de catre ROMAERO licitatie pentru efectuarea lucrarilor periodice de tip 6 C la aeronava B707;

### **CHANCHANGI AIRSERVICE**

Contractul este in curs de negociere pentru executia controlului C la avionul B737;

**TAAG ANGOLA AIRLINES** am fost informati ca ar dori sa aduca in ROMAERO inca 2 aeronave B737-300 pentru intretinere si reparatii. Se poarta discutii;

### **AVIOGENEX**

Este incheiat un contract pentru intretinere si reparatii aeronave incheiat in 2008 si valabil un an, s-a primit comanda de schimbarea trenului de aterizare pentru aeronava de tipul B737, pe viitor(septembrie 2009) fiind preconizat un control C6 pentru aceeasi aeronava;

### **AURORA AIRLINES**

A fost transmis draftul de contract pentru operatiuni de intretinere si reparatii aeronave de tipul MD 80, acesta fiind agreat si semnat de catre Aurora pentru o perioada de 3 ani;

### **ASU AVIATION**

A fost transmisa oferta pentru un control C7 la aeronava de tipul MD 82, s-a transmis si draftul de contract, si desi feed back-ul din partea clientului a fost pozitiv nu a fost semnat deocamdata contractul;

### **EAST AIR**

S-a transmis o oferta pentru un control C1 B737-300, in acest moment asteptandu-se un raspuns ;

### **JAT**

Ca si in cazul East Air oferta a fost pentru un control C1 la aeronava B737, in prezent se asteapta un raspuns;

### **MERIDIANA**

Clientul a fost interesa de un pachet de lucrari mai mare – fiind transmisa o oferta pentru un control complet (C1-8) la aeronava de tipul MD-82;

### **TRAVEL SERVICES**

-lucrarile sunt pentru aeronava B737-500;

### **CIT**

-Cotatie pentru vopsire avion B737-300 - asteptam un raspuns - in acest moment avionul se afla pe pista Romaero;

### **CORENDON**

- Oferta a fost transmisa pentru aeronavele de tipul B737-300/400 pentru efectuarea controalelor de tipul C1, C2 si C4;

**Sunt in curs de negociere evenimente care se vor desfasura in ROMAERO (inchiriere hangar/platforma/spatii), valoarea acestora pentru anul 2009 fiind estimata la 400.000 EURO.**

### **VII.3. Activitatea de marketing**

Obiectivul principal de marketing al societatii S.C.ROMAERO S.A. este de continua activitatea ca sub-contractor al "leaderilor" pietei mondiale ai domeniului aeronautic prin incheierea de contracte ferme pe 3-5 ani si de a dezvolta activitatile de intretinere si reparatii avioane civile si militare, onorand cerintele clientilor la termenele stabilite si in conditiile de calitate corespunzatoare.

Acest obiectiv trebuie sprijinit prin actiuni concrete pentru deplasarea centrului de greutate al avantajului concurential catre obtinerea de costuri reduse ca rezultat al productivitatii si altor masuri de management, deoarece avantajul costului relativ redus al manoperei va disparea intr-un viitor apropiat.

Intrucat nivelul de calitate necesar al produselor aeronautice pentru mentinerea certificarii aeronautice este foarte ridicat, competitia intre producatorii de aeronave se rezuma in fapt la preturi, la respectarea termenelor de livrare contractuale si la participarea la risc. Pentru aceasta societatea trebuie sa-si dezvolte capabilitatea de a fabrica produse noi impreuna cu parteneri puternici si sa co-finanteze fabricatia, recuperand investitia dupa vanzarea produselor.

Pentru urmasorii 5 ani se intentioneaza o orientare strategica mai ferma, de la contractele incerte si de scurta durata, la incheierea de contracte ferme pe 3 - 5 ani cu clienti puternici si stabili, care sa asigure 80% din cifra de afaceri, astfel:

- AEROSTRUCTURI: Aplicarea unei strategii de renuntare la programele mici, cu venit incert si focalizare pe contracte ferme incheiate pe minim 4 - 5 ani cu clienti precum Airbus, Boeing, Spirit Aerosystems, I.A.I., BAE Systems, Alenia etc. care sa asigure un cash-flow lunar constant.
- INTRETINERE / REPARATII AVIOANE: incheiere de contracte ferme cu operatori de zbor civili sau militari (Marshall Aerospace, Aeroplex, AVMAN - UK, , etc.), pentru intretinerea si/sau reparatia flotelor din dotare, care sa asigure o afluire constanta si continua.

Promovarea s-a facut prin focalizarea eforturilor pe clienti tinta si proiecte realiste din punctul de vedere al implementarii la Romaero, si utilizarea unor metode dovedite a fi eficiente in acesta industrie - marketing direct

Adresandu-se in exclusivitate clientilor industriali, Romaero desfasoara activitati promotionale specifice:

- Participarea la targuri si expozitii internationale (Le Bourget - Franta; Farnborough - Marea Britanie; Japan Aerospace - Japonia; Aeromart- Franta; Aerospace and Defense Meetings Torino - Italia) si interne (EXPOMIL, BSDA, etc.)
- Pagina pe reseaua INTERNET - [www.romaero.com](http://www.romaero.com)
- Aparitie in publicatii de profil: almanahul „La Revue Technique des Fournisseurs de la Defense”, „NATO 60th Anniversary Publication”; „Romania - Industria de Aparare” DVD;etc.
- Interviu in mass-media;
- Organizarea de expozitii in incinta companiei.

In 2008 principalele actiuni pentru imbunatatirea activitatii de marketing au fost:

1. Identificarea pietelor/ clienti tinta pentru activitatea de reparatii.
2. Transmiterea de scrisori in vederea promovarii capabilitatilor de reparatii catre acestia. Ca urmare in actiunea de identificare noi clienti s-au transmis scrisori de intentie catre operatorii de aeronave compatibile cu capabilitatile de reparatii aeronave ROMAERO. S-a incercat o abordare prin marketing direct, in prima faza fiind identificati 28 noi potentiali clienti .
3. Reluarea legaturilor cu vechii clienti si extinderea cooperarii cu cei existenti:
4. Identificarea de agenti de marketing pentru noii clienti  
Identificarea de agenti de marketing pentru noii clienti
  - s-a luat legatura cu Dl. Hayrettin Yagiz (a introdus in trecut compania WORLD FOCUS si AWAS).
  - au avut loc intalniri cu reprezentantii GMT pentru cooperare in zona de vopsire aeronave si in vederea incheierii contractului de agent.
  - este in discutie contractul de agent cu Air Care SRL
  - este in discutie contractul de agent cu Radu Vulpe
5. Urmarirea solicitarilor noi ale actualilor/ noilor clienti prin raspunsul mai prompt la cererile de oferta
6. Focalizarea pe exploatarea obligatiunii de contrapartida
7. Coordonarea actiunilor de identificare clienti noi cu Blue Air.
8. Urmarirea solicitarilor de achizitii publice din Romania si Europa – SEAP.

### **VIII. Protectia mediului**

In momentul de fata societatea indeplineste cerintele legislatiei de mediu pentru continuarea activitatii pe acest amplasament, detinand urmatoarele autorizatii de functionare:

➤ Autorizatie Integrata de Mediu nr. 45 revizuita la data de 21.07.2008 pentru instalatiile ce intra sub incidenta Directivei IPPC (prevenirea si controlul integrat al poluarii) care este valabila pana la data de 31.10.2017. Autorizatia a fost obtinuta in urma finalizarii si punerii in functiune a lucrarilor de reabilitare si modernizare a instalatiilor de captare – evacuare si retinere a poluantilor proveniti de la liniile de tratare a suprafetelor.

➤ Au fost obtinute un numar de 8 Avize de Mediu pentru vanzare de active.

➤ Autorizatie de Gospodarire a Apelor nr. 38 - B/80 din 18.10.2007 emisa de ANAR - Directia Apelor Arges - Vedea - SGA Ilfov - Bucuresti, in curs de actualizare, documentatia a fost depusa prin adresa cu nr. 6509 din data de 29.10.2008, de asemenea s-a obtinut Avizul de Gospodarire a Apelor nr. 9 - B din 21.04.2008 pentru casarea a noua foraje.

Pentru o buna desfasurare a intregii activitati a societatii au fost elaborate proceduri de securitatea muncii referitoare la instruirea lucratorilor si la tratarea accidentelor de munca, precum si a unui numar de 28 de instructiuni interne de securitate a muncii pentru diverse meserii si activitati desfasurate in cadrul societatii.

Pe partea de Protectia Mediului au fost revizuite toate procedurile specifice si a fost organizata si o instruire pentru prevenirea abaterilor disciplinare pe acest domeniu.

O problema deosebita cu care s-a confruntat societatea in aceasta perioada a fost aceea a calitatii apei potabile, pentru rezolvarea acesteia s-a incheiat un contract pentru furnizarea de apa potabila imbuteliata Cumpana si au fost instalate 60 de dozatoare in diverse sectii si locatii din societate, de asemenea in baza unui contract de prestari servicii cu SC TRIFCO CONSULT SRL a fost realizata curatarea si dezinfectarea rezervorului de apa din cadrul Gospodariei de Apa precum si a intregii instalatii de alimentare cu apa.

➤ au fost finalizate lucrarile de ventilatie la Atelierul de sudura.

- au fost achizitionate si difuzate tiparituri tematice in vederea propagandei vizuale privind securitatea muncii
  - au fost asigurate echipamente individuale de protectie specifice, pentru desfasurarea activitatilor in conditii de siguranta;
  - au fost achizitionate si efectuate salariatiilor vaccinuri antigripale;
- In urma activitatii desfasurate de Serviciul PM, IE si SM a condus la neaplicarea de sanctiuni contraventionale in urma controalelor periodice efectuate de organisme abilitate.

## **IX. Resurse umane**

**Analiza schimbarilor structurii organizatorice S.C.ROMAERO S.A. - perioada ianuarie - decembrie 2008**

### **1. Structuri Organizatorice elaborate in anul 2008**

- Structura Organizatorica inregistrata 8010/ 11.02.2008 - aprobata in C.A. din 12.02.2008
- Structura Organizatorica inregistrata 8045/ 3.09.2008 - aprobata in C.A. din 3.09.2008
- Structura Organizatorica inregistrata 8065/ 3.12.2008 - aprobata in C.A. din 10.12.2008

### **2. Considerente privind Structura Organizatorica si dinamica configurarii**

Structurile Organizatorice elaborate au urmarit implementarea strategiilor si realizarea obiectivelor prin valorificarea superioara a resurselor incepand cu cele umane, obtinerea unei functionalitati ridicate, cresterea profitabilitatii, dezvoltarea durabila, asigurarea unei culturi organizationale performante, sporirea prestigiului.

- s-au respectat competentele de aprobare – Consiliul de Administratie
- sunt oficializate prin decizii interne de implementare si consemnate in documentele de formalizare
- reprezinta adaptarea functiilor societatii, aflata in continua schimbare – in principal prin armonizarea la cerinte clienti/ contracte prin crearea de structuri omogene pe activitati/ programe - inclusiv organizarea matriceala si activitati suport pentru functionalitate.
- configurarea structurii organizatorice s-a armonizat cu:
  - impunerile din legislatia aeronautica si cerintele licentiarului
  - reglementarile internationale de aviatie aplicabile, respectiv JAR 21 pentru constructii aerostructuri si JAR 145 pentru lucrari de intretinere si reparatii aeronave
  - impunerile din legislatia romana si/ sau directivele europene
- prin aplicare, etapele de implementare nu au perturbat sistemul societatii, activitatile si personalul, au permis termeni asiguratorii pentru continuitate si au clarificat si solutionat problemele.
- structura organizatorica a fost codificata pentru procesarea in sistem IT a elementelor care decurg – structuri, posturi, personal si toate informatiile legate de acestea
- schimbarile au reprezentat o modelare flexibila in functie de cerinte pentru o strategie viabila in aplicarea deciziilor
- eficacitatea s-a concretizat in cresterea indicelui de productie pe seama cresterii productivitatii muncii

### 3. Schimbarile in structura organizatorica au constat in principal in:

- delegarea conducerii societatii – de catre Consiliul de Administratie - unor directori, numind pe unul Director General, care si-au exercitat atributiile in temeiul Contractului de Mandat incheiat cu societatea si sunt responsabili cu luarea tuturor masurilor aferente conducerii societatii in limitele obiectelor de activitate ale societatii si cu respectarea competentelor exclusive rezervate de lege sau de Actul Constitutiv, Consiliul de Administratie si Adunarea Generala a Actionarilor.  
Din noiembrie 2008 s-a revenit, mentinandu-se Contractul de Mandat numai pentru Directorul General.
- reorganizari de activitati – prin preluare activitati, redistribuire, comasare, restrangere
- organizari structuri distincte - activitati/ programe noi
- desfiintari, prin reorganizare, structuri si posturi conducere
- modificari subordonari/ nivel ierarhic
- modificari nivele organizare si posturi conducere aferente
- redenumiri structuri si posturi

### 4. Actiuni, documente, reglementari organizatorice

- au implementat strategiile Directorului General pentru sistemul societatii si armonizarea activitatilor
- sunt recunoscute in legislatie, in principal privind raporturile de munca
- au vizat
  - perfectionarea continua si constanta de maniera participativa a managementului si activitatilor ce implica fiecare salariat, atat conducatorii cat si executantii
  - contributia la dimensiunea calitatii organizatiei
  - abordarea unitara si inglobarea in sistemul calitatii
  - crearea unui sistem adecvat de management in care calitatea sa fie un rezultat
  - tratarea beneficiarilor interni ai proceselor drept clienti
  - operarea sistemului de management cu orientarea catre procese asa cum sunt definite atat prin standarde cat si prin legislatie

In anul 2008 s-au continuat actiunile de imbunatatire si completare a principalelor documente din sistemul de reglementari organizatorice – Regulamentul de Organizare si Functionare, Regulamentul Intern si procedurile specifice de aplicare la acesta.

In anul 2008 s-au emis 129 decizii de management ca ca dispozitii si reguli dispuse de Directorul General pentru aplicarea legislatiei, pentru stabilirea ordinii interne si/ sau pentru solutionarea unor probleme majore.

Actiunile si documentele s-au tratat cu rigurozitatea, atentie si profesionalismul solicitat de impactul asupra intregii societati si asupra fiecarui salariat.

Conducerea societatii a avut in vedere ca nu este suficienta stabilirea responsabilitatilor si se impune controlul procesului – monitorizare pentru a se asigura realizarea specificatiilor si reglarea in caz de abateri prin:

- comanda – control – comunicatii – informatii
- alarma timpurie – actiuni preventive/ corective
- angajamente rapide solutionarea problemelor, imbunatatirea continua, eficienta si eficacitate – identificarea rupturilor, blocajelor, suprapunerilor, disfunctionalitatilor etc.
- rezolvarea problemelor prin lucru in echipa– performanta procesului este data de performanta verigii/ a functiei celei mai slabe.

## 5. Proiecte

1. Dezvoltarea unei structuri specializate pentru activitati de cercetare dezvoltare.  
Precizam ca in urma demersurilor intreprinse, prin Decizia nr. 9719/18.08.2008 Autoritatea Nationala pentru Cercetare Stiintifica privind validarea atestarii unitatilor si institutiilor de cercetare- dezvoltare, conform HG nr. 551/2007 cap.III – Institutii si unitati de cercetare – dezvoltare atestate – **poz.90 include SC ROMAERO SA.**
2. Concertarea actiunilor pentru operationalizarea standardelor de munca prin pregatirea si disciplinarea salariatilor in sensul de a stabili strategii, politici, reguli si proceduri pentru toate sarcinile importante si apoi de a veghea ca fiecare salariat sa le respecte, prin obligatie asigurand disciplina muncii, prin pregatire suplimentara si/ sau prin modificarea standardelor pentru a putea fi aplicate si respectate.
3. Implicarea conducatorilor in stabilirea politicilor si obiectivelor intercompartimentale, constientizarea salariatilor, cursuri de pregatire intensiva, sprijin pentru perfectionare abilitati, programe de aplicare, disciplina etc. si a executantilor prin angajare, disciplina pe locurile de munca, autodezvoltare, formare profesionala.
4. Dezvoltarea procedurilor cu prevederi concrete referitoare la o serie de activitati – ex. juridic, economic, prelucrare date, responsabilitati sociale, responsabilitati fata de societate etc.

Strategii si politici pentru asigurarea capabilitatii de antamare a unor proiecte si programe noi care sa suplineasca contractele la care s-a renuntat in contextul crizei economico- financiare.

Bugetul de Venituri si Cheltuieli pe anul 2008 prevede un numar mediu scriptic de 1267 salariati si un efectiv de 1300 salariati la sfarsitul anului 2008.

Situatia privind existentul de personal la data de 31.12.2008 este urmatoarea:

- Nr. salariati -		
INDICATORI	31.12.2007	31.12.2008
<b>TOTAL GENERAL, din care:</b>	<b>1292</b>	<b>1233</b>
TESA	362	361
MAISTRI	14	16
MUNCITORI TOTAL, din care	916	856
muncitori direct productivi	731	742
muncitori indirect productivi	185	114
Pondere muncitorilor direct productivi in totalul salariatilor	56,60%	60,18%

Mai jos, este prezentata evolutia ponderii muncitorilor direct productivi in totalul salariatilor:

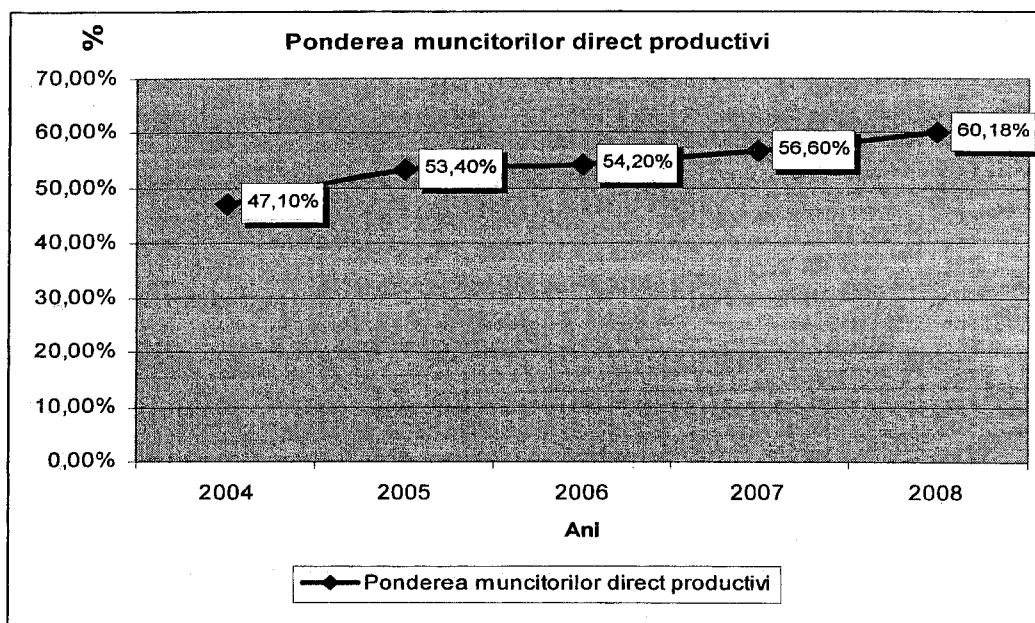

In anul 2008, s-a urmarit schimbarea raportului dintre personalul direct productiv si personalul de suport productie in favoarea celui direct productiv, in corelare cu programele de productie in derulare si a celor de perspectiva, respectiv de reducere a costurilor activitatilor administrative (costuri cu salariile personalului auxiliar).

Astfel, dupa cum se poate observa din graficul prezentat mai sus, ponderea muncitorilor direct productivi in totalul numarului de salariati a crescut cu 3,58% in anul 2008 fata de 2007.

Pentru realizarea obiectivelor ce si le-a propus, societatea urmareste in continuare cresterea numarului de muncitori direct productivi pana la cca 62% din totalul personalului societatii.

In anul 2008 s-au efectuat 81 de angajari la nivelul societatii, urmarindu-se in principal acoperirea posturilor vacante din zonele de productie (si incadrarea in acelasi timp in prevederile Bugetului de Venituri si Cheltuieli pe anul 2008), din care amintim:

- 25 structuristi si mecanici de aviatie in zona Departamentului de Intretinere si Reparatii Aeronave;
- 15 structuristi la Atelier Subansamble G200;
- 8 operatori pe masini (inclusiv strungari) cu comanda numerica in zona Departamentului Prelucrari Mecanice, meserii extrem de deficitare la nivelul capitalei;
- 5 economisti si referenti de specialitate in zona Directiei Comerciale.

Pana la data de 31.12.2008 au incetat contractele de munca pentru un numar de 143 salariati.

Cauza principala a incetarii contractelor de munca fiind nivelul de salarizare superior oferit de societatile de profil din strainatate.

Pe parcursul anului 2008, societatea a trebuit sa faca fata unei mari fluctuatii de personal, in special pe zona muncitorilor direct productivi care au solicitat suspendarea contractului individual de munca prin acordarea de concedii fara plata, pentru perioade indelungate de timp, pentru a lucra in baza unor contracte temporare in strainatate, la firme din industria aeronautica.

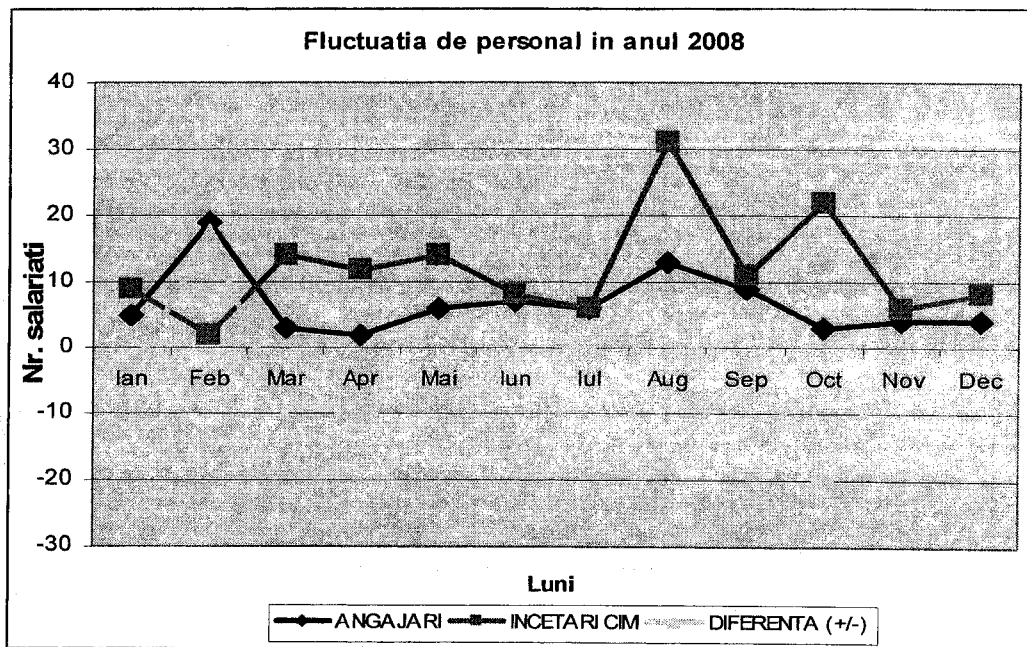

De obicei, astfel de cereri au aparut din partea muncitorilor specialisti – oameni cheie/coordonatori de lucrari in cadrul locurilor de munca de unde provin.

Cu toate acestea, nucleul de baza al personalului societatii este specializat, cu o mare experienta in productia aeronautica, vechimea medie in S.C. ROMAERO S.A. pastrandu-se la acelasi nivel ca in anul 2007: 17 ani.

Personalul operator si de certificare care activeaza la Departamentul Intretinere si Reparatii Aeronave detine licente profesionale si aprobari aeronautice recunoscute international.

Tinand seama de obiectivele pe care le-a urmarit societatea, s-a avut in vedere cresterea eficientei folosirii fortei de munca, precum si cresterea gradului de responsabilizare individuala in ceea ce priveste cantitatea si calitatea muncii si pe aceasta baza stimularea salariala corespunzatoare a personalului.

In concordanta cu gradul de incarcare al capacitatilor si evolutia programelor de productie a fost modificata structura organizatorica a societatii, respectiv a fost redistribuit personalul pe structuri, astfel incat sa se asigure indeplinirea in mod corespunzator a functiunilor societatii:

- Incetare Program ATP – redistribuirea personalului in alte zone;
- Infiintarea activitatii de cercetare dezvoltare tehnologica;
- Reorganizare Directie Comerciale;
- Reorganizare si regrupare Program Bae, Hawker, Sabca, Nimrod, Saab, Patria si Reims.

S-a negociat si incheiat Contractul Colectiv de Munca nr. 3922/2008, aplicabil cu 01.07.2008, cu respectarea Bugetului de Venituri si Cheltuieli pe anul 2008.

Prin incheierea acestui contract s-a urmarit acordarea unui pachet salarial motivational la nivelul societatii care sa stopeze fluctuatia de personal, conditiile permitand:

1. Indexarea salariilor cu 15% incepand cu data de 01.07.2008;
2. Indexari trimestriale in conformitate cu rata inflatiei comunicata de Institutul National de Statistica.

## **X. Actiuni intreprinse pentru valorificarea activelor disponibile, proprietate ROMAERO**

S.C. ROMAERO S.A. are in proprietate un numar important de active disponibile, libere de sarcini, neutilizate in prezent si prin valorificarea carora nu ar fi influentat in niciun fel procesul de productie.

Aceste active au fost identificate, lotizate si indeplinesc conditiile pentru a fi supuse procedurilor legale de valorificare prin vanzare, in vederea obtinerii de fonduri necesare realizarii investitiilor propuse prin Programul de restructurare, elaborat de Biroul Management pentru Restructurare si Privatizare in colaborare cu alte Departamente si Servicii din cadrul societatii.

Pe parcursul anului 2008, prin activitatea desfasurata in cadrul Biroului Management pentru Restructurare si Privatizare, au fost elaborate documentatiile necesare evaluarii activelor disponibile si au fost intocmite documentele necesare avizarii si aprobarii de catre CA si AGA ale S.C. ROMAERO S.A. in vederea vanzarii acestor active, in conformitate cu procedurile legale.

De asemenea, au fost elaborate Caietele de sarcini (Dosare de prezentare) pentru vanzare active, s-a initiat procesul de vanzare. Nu s-au primit oferte de cumparare.

Procedurile au fost repetate si in continuare se intentioneaza reactualizarea si reintroducerea activelor disponibile spre vanzare.

Mentionam mai jos activele identificate, disponibile pentru vanzare:

<b>Descriere imobil (activ)</b>
Imobil nr. cadastral <b>2695</b> amplasat in str. Belizarie nr. 2, Bucuresti S1 – Ob. „ <b>CRESA</b> ”
Imobil nr. cadastral <b>2694/2</b> amplasat in str. Ion Ionescu de la Brad nr. 1, Bucuresti S1 – Ob. „ <b>Camin de nefamilisti Nr. 1 + Post Trafo</b> ”
Imobile nr. cadastrale <b>13936-574; 13936-575; 13936-576; 13936-577</b> situate in str. <b>Drumul Nisipoasa</b> nr. 123-155, Bucuresti S1
Imobil nr. cadastral <b>2692/6/2</b> amplasat in Bdul Ficusului nr. 44, Bucuresti S1 – Ob. „ <b>105 G-H</b> ”
Imobil nr. Cad. <b>2692/22/1</b> amplasat in Bdul Ficusului nr. 44, Bucuresti S1 – Ob. „ <b>Fabrica de mancare</b> ”
Imobil nr. cadastral <b>2692/3/2</b> – amplasat in Bdul Ficusului nr. 44, Bucuresti S1 – Ob. „ <b>Parcare mica</b> ”
Imobile nr. cadastrale: <b>2692/1/2; 2692/2/1; 2692/2/2; 2692/22/2/1; 2692/22/3/2; 2692/22/25/2; 2692/22/32/1</b> amplasate in Bdul Ficusului nr. 44, Bucuresti S1 – Ob. „ <b>Hangar 2</b> ”
Imobil nr. cadastral <b>2692/8</b> amplasat in Bdul Ficusului nr. 44, Bucuresti S1 – <b>partial in aportul Romaero in asocierea cu Phoenicia</b>
Imobil nr. cadastral <b>2692/7/3</b> , amplasat in Bdul Ficusului nr. 44, Bucuresti S1 - <b>partial in aportul Romaero in asocierea cu Phoenicia</b>
Imobil nr. cadastral <b>2692/3/1</b> amplasat in Bdul Ficusului nr. 44, Bucuresti S1 - „ <b>Ob. 7 - Pavilion administrativ si conducere</b> ”
Imobil nr. cad. <b>2692/17</b> impreuna cu cota-parte de 28,73% din imobilul nr. cad. 2692/21- alee de acces - si cu acordarea dreptului de servitute de trecere prin imobilul nr. cad. 2692/22/8, Bdul Ficusului nr. 44, Bucuresti S1
Imobil nr. cad. <b>2692/18</b> impreuna cu cota-parte de 26.27% din imobilul nr. cad. 2692/21 - alee de acces - si cu acordarea dreptului de servitute de trecere prin imobilul nr. cad. 2692/22/8”, amplasat in Bdul Ficusului nr. 44, Bucuresti S1.

<b>Descriere imobil (activ)</b>
Imobil nr. cad. <b>2692/19</b> impreuna cu cota-parte de 28.70% din imobilul nr. cad. 2692/21 - alee de acces - si cu acordarea dreptului de servitute de trecere prin imobilul nr. cad. 2692/22/8, amplasat in Bdul Ficusului nr. 44, Bucuresti S1.
Imobil nr. cad. <b>2692/20</b> impreuna cu cota-parte de 16,30 % din imobilul nr. cad. 2692/21 si cu acordarea dreptului de servitute de trecere prin imobilul nr. cad. 2692/22/8, amplasat in Bdul Ficusului nr. 44, Bucuresti S1.
Imobil nr. cad. <b>2692/21</b> in cote-parti alocate imobilelor 2692/17, 2692/18, 2692/19, 2692/20.
Imobil nr. cad. <b>2692/22/20</b> amplasat in Bdul Ficusului nr. 44, Bucuresti S1 – <b>Ob. 101 „Laboratoare centrale si metrologie”</b>
Imobil nr. cad. <b>2692/22/23</b> amplasat in Bdul Ficusului nr. 44, Bucuresti S1 – <b>Ob. 14 „Corp garda.”</b>
Imobil nr. cad. <b>2692/11</b> amplasat in Bdul Ficusului nr. 44, Bucuresti S1 – <b>Ob. 105-B „Hala prelucrari mecanice”</b>
Imobil nr. cad. <b>2692/7/2/2</b> amplasat in Bdul Ficusului nr. 44, Bucuresti S1 – <b>Ob. 105-S „Parter scularie”</b>

Noi, administratorii mentionam ca prezentarea de mai sus este o analiza echilibrata si cuprinzatoare a dezvoltarii si performantei activitatilor societatii si a pozitiei sale financiare, corelata cu dimensiunea si complexitatea activitatilor.

Avand in vedere cele de mai sus, va prezentam raportul administratorilor pentru anul 2008 si va supunem spre aprobare:

- situatiile financiare anuale si notele explicative, pentru anul 2008;
- contul de profit si pierdere pentru exercitiul financiar 2008;
- repartizarea profitului contabil in suma de 2.287.272,66 lei astfel :
  - rezerve legale : 86.813,72 lei;
  - acoperirea pierderilor din anii precedenti : 2.200.458,94 lei;
- descarcarea de gestiune a administratorilor.

**CONSILIUL DE ADMINISTRATIE:**

**Aurel CAZACU – Presedinte**

**Radian Doru TUFA - Membru**

**Ioan ANGHELESCU– Membru**

**Mihaela LAZEA – Membru**

**Ion TURLUIANU - Membru**

**Elena TARCOVICU - Membru**

**Florin Danut BUZATU – Membru**

*A. Cazacu.*  
*R. Doru Tufa*  
*I. Anghelescu*  
*M. Lazea*  
*I. Turluianu*  
*E. Tarcovicu*  
*F. Danut Buzatu*

**CONSILIUL DIRECTOR**

**Constantin Silviu DINISCHIOTU – Director General**

**Adrian Virgil ZAINESCU – Director Executiv**

**Mircea HUREZEANU – Director Fabricatie**

**Pantelimon VILCEANU – Director Comercial**

**Mirela PACURARU – Director Financiar, Contabilitate**

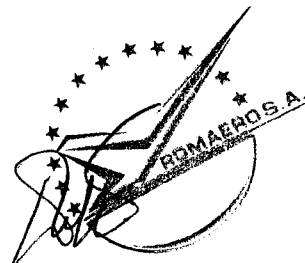

*[Handwritten signature]*

*[Handwritten mark]*

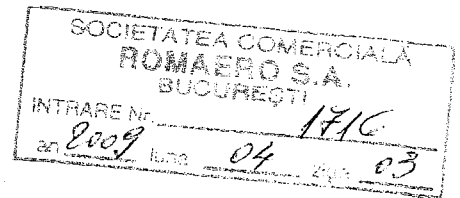

**S.C. ROMAERO S.A.**  
**RAPORT DE AUDIT FINANCIAR**  
**PENTRU ANUL ÎNCHEIAT LA 31 DECEMBRIE 2008**

**AUDITOR**

**S.C. ROMBAC Audit si Consultanta S.R.L.**  
**Autorizatie C.A.F.R. Nr. ID 474/2003**  
**Registrul Comertului: J 40/15906/25.11.203**  
**Cod Unic de Inregistrare: R 15934780**

**Raport de audit financiar**

**Către acționarii S.C. ROMAERO S.A.**

**Raport asupra situațiilor financiare**

1. Am auditat situațiile financiare ale **S.C. ROMAERO S.A. ("Societate")** care cuprind bilanțul la data de 31.12.2008, contul de profit și pierdere, situația modificărilor capitalului propriu, situația fluxurilor de trezorerie pentru exercițiul financiar încheiat la aceasta data și un sumar al politicilor contabile semnificative și alte note explicative, întocmite în conformitate cu Ordinul Ministrului Finantelor Publice nr. 1752/2005 pentru aprobarea Reglementărilor Contabile conforme cu directivele europene - Directiva a IV-a a Comunităților Economice Europene cu modificările ulterioare.

Situațiile financiare menționate se referă la :

• <b>Activ net / Total Capitaluri</b>	<b>919.404.780 lei</b>
• <b>Cifra de afaceri neta</b>	<b>81.127.788 lei</b>
• <b>Rezultatul net al exercițiului financiar - profit</b>	<b>2.287.272 lei</b>

**Responsabilitatea conducerii**

2. Conducerea Societății are responsabilitatea întocmirii și prezentării fidele a acestor situații financiare în conformitate cu Reglementările Contabile conforme cu directivele europene - OMFP nr. 1752/2005 cu modificările ulterioare.

Această responsabilitate include:

- a) proiectarea, implementarea și menținerea unui sistem de control intern relevant pentru întocmirea și prezentarea fidelă a situațiilor financiare care să nu conțină denaturări semnificative, datorate fraudei sau erorii;
- b) selectarea și aplicarea politicilor contabile adecvate;
- c) elaborarea estimărilor contabile rezonabile pentru circumstanțele date.

**Responsabilitatea auditorului**

3. Responsabilitatea noastră este ca, pe baza auditului efectuat, să exprimăm o opinie asupra acestor situații financiare. Noi am efectuat auditul conform standardelor de audit, adoptate de Camera Auditorilor Financiarți din România. Aceste standarde cer ca noi să respectăm cerințele etice ale Camerei, să planificăm și să efectuăm auditul în vederea obținerii unei asigurări rezonabile ca situațiile financiare nu conțin denaturări semnificative.
4. Un audit constă în efectuarea de proceduri pentru obținerea probelor de audit cu privire la sume și informațiile prezentate în situațiile financiare. Procedurile selectate depind de raționamentul profesional al auditorului, incluzând evaluarea riscurilor de denaturare

semnificativa a situațiilor financiare datorate fraudei sau erorii. In evaluarea acestor riscuri, auditorul ia in considerare controlul intern relevant pentru întocmirea si prezentarea fidela a situațiilor financiare ale Societatii pentru a stabili procedurile de audit relevante in circumstanțelor date, dar nu si in scopul exprimării unei opinii asupra eficientei controlului intern al Societatii. Un audit include, de asemenea, evaluarea gradului de adecvare a politicilor contabile folosite si rezonabilitatea estimărilor contabile elaborate de către conducere, precum si evaluarea prezentării situațiilor financiare luate in ansamblul lor..

5. Consideram ca probele de audit pe care le-am obținut sunt suficiente si adecvate pentru a constitui baza opiniei noastre de audit.

#### **Opinie**

6. In opinia noastră, situațiile financiare oferă o imagine fidela, in toate aspectele semnificative, asupra poziției financiare a Societatii la data de 31.12.2008, a rezultatelor financiare si a fluxurilor de numerar pentru exercițiul financiar încheiat la aceasta data in conformitate cu Reglementările Contabile conforme cu directivele europene - OMFP nr. 1752/2005 cu modificările ulterioare.

#### **Raport asupra conformitatii raportului administratorilor cu situatiile financiare**

In concordanta cu Ordinul Ministrului Finanțelor Publice nr. 1752/2005 pentru aprobarea Reglementarilor Contabile cu modificările ulterioare, conforme cu directivele europene - Directiva a IV-a a Comunitatilor Economice Europene, noi am citit raportul administratorilor atașat situațiilor financiare. Raportul administratorilor nu face parte din situațiile financiare. In raportul administratorilor, noi nu am identificat informații financiare care sa nu fie in mod semnificativ in conformitate cu informațiile prezentate in situațiile financiare la 31.12.2008..

Bucuresti,

03.04.2009

**SC ROMBAC Audit si Consultanta SRL**

Auditor Financiar

Mariana Buteica

